朝鮮日報
朝刊
本紙朝夕刊十面
編輯人 方應謨
發行人 方應謨
株式會社 朝鮮日報社

社說
問題된中學校四年制案

一

學制改革問題는 齋藤內閣으로부터의 懸案이엇고, 또한 人格敎育의 徹底, 敎育의 實際化, 修業年限의 短縮의 三大標語에 準하야 現敎育制度에 刷新을 加하려는것은 松田文相就任以來의 抱負이엇다. 이方針下에 樂者, 文部省은 中學校의 修業年限을 四年으로 短縮하는 同時에 中學卒業後에 實業에 就하는者를 爲해서는 따로 修業年限一年의 補習科를 設하야 實務敎育을 行하게하며, 또 敎科內容에 對해서도 起草委員을 뽑아서 改革案文을 作成케 한바 잇섯는데, 이 改革案이 一次, 世間에 發表되자 日本全國中學校校長들은 氣勢를 一致하야 中學四年制案에 猛烈한 反對의 烽火를 들고 잇다. 이와가티 한 問題를 圍繞하고, 文部當局과 實際敎育家와의 意見이 對峙되고 잇스나 吾人으로 보건대, 이것은 要컨대 同一한 目的을 達키爲하야서의 方法에 對한 見解의 相違라고 볼것이다。

二

總히 人類敎育의 修業年限은 文化의 程度에 正比例하야 增加한다. 따라서 文化의 程度가 低劣한 社會일수록 各級을 通하야 修業年限이 짜르고, 놉흘사록 길다。그럼으로 이 原則대로 간다고 하면, 日本에는 只今, 다만 中等敎育뿐만이 아니라, 初等, 專門의 어느 級에 잇서서도 年限延長이 問題가 될지언정 그短縮이 問題될 理는 萬無하다。한데도 不拘하고, 日本에 今日, 中等敎育年限 短縮이 問題가 되고 잇는 根本理由는 어듸 잇느냐하면, 그것은 國家財政으로본 敎育費節約이라든가, 또는 國民의 敎育負擔의 輕減에 잇지안코, 오직 非常時에 對한 思想對策과 또는 一旦, 有事時에 對한 國民總動員計劃에 잇다고할것이다。

三

初等敎育의 目的이 사람으로서의 須要한 德體智를 養育하는데 잇는데, 對하야 中等敎育의 目的은 性別國民으로서의 須要한 德體智를 養育 하는데 잇다。그럼으로 初等敎育에 잇서서는 男女의 性別을 무를것업시 그를 다만 社會의 一員으로 取扱하는데 對하야 中等敎育에 잇서서는 그를 性에 따라서 區別해 보는 同時에 또한 그를 國民의 一員으로서의 男子或은 女子로 보는것이다。이것은 現行, 小學校令, 高等女學校令, 中學校令의 各 第一條를 보면, 明瞭히 나타난것이라, 다시 贅言을 要할바 아니다。

四

勿論, 中學校令 第一條에는 「中學校는 男子에 須要한 高等普通敎育을 爲함으로써 目的으로 하고, 特히 國民道德의 養成에 힘쓸것으로 함。」이라하야 智育보다, 德育에, 單純한 體育이라기 보다, 國民體德에 發展하노록 되여 잇스나, 明治時代로 부터 西洋文化를 輸入消化하기에 急急한 日本은 敎育體系의 各級에 通하야 智育偏重의 弊에 빠지고 마럿다。그리고, 이弊端은 小學及專門以上에서 보다, 中等敎育에 더, 甚하야 잇다。何故오하면 정작 國民으로서의 男子或은 女子를 養成해야될 階段의 敎育에 잇서서 智育을 偏重하는 結果는 그中等敎育을 單純한 上級學校에 對한 準備的 機關化하는 弊를 낫는 同時에 他一面으로 (二)知半解의 輸入的 思想을 만히 만드러 내기 때문이다。

五

여기서 적어도 中學校에 對해서만은 敎科內容을 一新하야 人格敎育及公民敎育의 普及及徹底를 期하는 同時에 中學校를 四年制로 短縮하고, 그대신 實業敎育을 目的으로한 一年의 補習科를 新設함으로써 一은, 敎育實際化의 目的을 達하는 同時에, 他一面으로 一知半解의 智識偏重의 弊害에 빠지기 쉬운 階段에서의 智育偏重의 弊害를 防止하라는데 잇다。이에 對하야 實際敎育家들은, 自己들의 經驗에 立脚하야, 論을세우건대 四年制가 實現되다고 하면 未完成의 靑年을 社會에 내 보내게 되어 年齡上으로 보아, 또는 思想上으로 보아 도리어 弊害가 업다고 하야 反對하고잇스나, 그反對하는 理由도 本是, 그根本을 求하면 文部當局의 所見과 가든 目的에서 나온것이라고할것이다。그러나, 時代의 趨移로 보면 中等敎育의 年限은 도리어 延長의 要에잇다는 點으로 보아, 또는 智育偏重의 矯正, 人格敎育의 徹底, 公民敎育의 普及과 敎育의 實際化等等의 目的은 敎科內容의 改善과 優良敎員의 養成等等의 方法에 依해서도 充分히 그目的을 達할수잇슴 點을보면, 此際, 文部當局의 四年制案보다는 反對者들의 反對에 더 理由가 잇다고할것이다。

日本의條約廢棄 米國官邊歡迎?
條約廢棄는日本에더큰損失
豫想되는建艦競爭
廢棄通告와 米國의態度

【電通華盛頓七日發】 東京電報는 日本政府가 華盛頓條約廢棄件에 關하야 陸軍大演習後 樞密院에 御諮詢手續을 取하기로 決定하엿다고 報道한데對하야 米國의 海事專門家는 其通告時期에 對하야는 그리 注意하지안는다 그러나, 同條約廢棄 其自體에 對하여 一部官員間에는 도리혀 日本의 廢棄를 歡迎하는 態度가 보이고잇다 即 同條約廢棄에 依하야 日本은 國防에 關한 差別待遇를 除去케되여 面目上 滿足感을 엇게될것이나 따라 當然 이러날 建艦競爭에 依하야 日本이 바들 打擊은 廢棄에 依하야 生하는 利益보다도 甚大하리라고 信하는바 其危險을 冒하여서까지 日本이 廢棄를 斷行함에 잇서서는 米國도 何等 此를 阻止할 理由는 업슬것이라고 한다

英首相提議는 日本도不贊할게다
建艦競爭으로서日本을威脅
米官邊의冷淡한態度

【電通華盛頓七日發】 海軍豫備會商議長 맥도날드英首相이 日本의 平等權條約을 名目的으로 承認하고 實際는 紳士協約에 依하야 各國個別的으로 建艦量의 自主的宣言을 行하야 自制의 實을 擧하려하는 調停案을 抱懷하고 日米間에 奔走中이라는 倫敦報道에 對하야 華盛頓官邊은 極히 冷淡한 態度를 示하야 如斯한 案은 日本이 主張하는 바와 一致되지 안흠으로 日本自身의 贊成까지도 希望할수 업슬것이라고 말하고 米國도 萬若 其自主的宣言量이 現行比率에 運하한것이라면 別問題이나 그러치안흔때도 리혀 建艦競爭이 米國을 有利케하는것이 多할것이라고 稱한다

妥協方式의要點

【倫敦八日發聯合】 英政府가 七日 日英代表第四次會商에서 提示한 妥協方式에 關하야 다시 言及하건대 日本政府의 軍備平等主義를 認定하나 結局은 英米와 日本과의間에 現存하는 海軍力의 相違가 短時日間에 調節되기 어려운 實情에 鑑하야 各國政府는 各各自國의 安全에 必要한 海軍政策을 取하야 一方的宣言으로서 自主的聲明을 하야 日本의 海軍力을 어떤期間까지 英米兩國의 海軍力과 均等됨을 避하려는것으로 解釋된다

고말할수잇다 그리고 右試案의 意味하는 具體的內容은 明白치안하나 第四次會商에서 試案을 提示하엿슬때에도 松平山本兩代表는 確答을 避하고 研究를 約束하엿고 또 續開된 專門家會商에서는 山本代表와 英國側首腦部間에 技術的方面에 關한 檢討가 잇섯다 이리하야 英政府의 試案은 決定되지못한채로 다음會議까지 持越되게 되엿는데 次回會談은 數日中에 또 日英兩國代表間에 續行될터이다

『日本의貨物船은 戰艦으로改裝할수잇다』
紐育타임스紙揭載

【紐育七日發聯合】 七日附紐育타임스紙는 倫敦特電이라하야 左와如한 商務省船舶局顧問 코-ㄴ提督의 日本貨物船에 關한 談話를 揭載하엿다
日本은 戰時에 잇서서 直時武裝하야 巡洋艦으로 改裝할수잇는 貨物船을 一九二九年以來 三十四隻이나 建造하엿다 其中 一隻이 겨우 十五哩의 速力을 가질따름으로 他의 船舶은 實로 十八哩의 快速力을 갓고잇다 이 快速船은 모도로이드 船籍名簿에 登錄되지안햇다 一方 米國에는 速力十五哩를 가진 船舶은 一隻도 업다 그리고 다른 政府側情報에 依하면 日本의 貨物船 吾妻山丸은 이미 砲架가 備附되어 잇다한다

布哇總選擧
日系市民六名當選

【電通호놀룰루七日發】 布哇諸島에서도 下院議員, 郡參事等의 總選擧가 擧行되여 共和黨이 大勝하엿다 其中六名의 日系市民이 當選된것은 布哇諸島에잇서 日本人의 勢力伸張을 立證하는것이라하야 注目되여잇다

和協方式試案은 日本主張을容認?

【倫敦八日發聯合】 맥도날드 首相이 七日會商에서 提議한 和協方式試案에 關하여는 米代表部로부터 强硬한 反對가 나오고 또 日本政府의 提案과 아직 相當한 懸隔이 잇슴으로 直時急速한 展開를 期待할수는 업는데 只今 英政府가 日本政府의 軍備平等主義를 容認하려는것은 一大進展으로서 英政府의 提案을 圍繞하고 海軍豫備會談은 漸次本軌道에 올리안게되엿다

壓倒的多數로 民主黨이大勝利
七日午後十時現在의 米國總選擧結果

【紐育七日發聯合】 總選擧結果는 上下兩院議員知事의 各選擧를 通하야 七日午後十時現在까지 거이 九分假量開票를 맛쳣는데 民主黨은 到處에서 壓倒的大勝利를 確保하야 루즈벨트大統領의 뉴딜이 國民總意의 全幅的支持를 밧고잇는것을 端的으로 證明하엿다 七日午後十時現在 上下兩院及知事選擧의 結果는 如左하다

▲上院三十五議席中
民主黨 二十四(十增加)
共和黨 五(十二減少)
農民勞働黨 一(同前)
進步黨 一(一增加)
▲未定四議席
民主黨優勢 二
共和黨優勢 二
▲下院四百三十五議席中
民主黨 三百九 (同)
共和黨 九十八 (十六減少)
農民勞働黨 三 (二減少)
進步黨 七 (七增加)
未定 十八議席
▲知事三十四州中
民主黨 二十三 (二減少)
共和黨 六 (二減少)
農民勞働黨 一 (同)
進步黨 一 (一增加)
未定 三
民主黨優勢 二
共和黨優勢 二

中間選擧勝利로

【電通華盛頓七日發】 뉴―맥시코, 노―드다코타 兩州에서는 共和黨이 리―드하고잇슴으로 結局民主黨은 上院에서 九, 下院에서 十九의 新議席을 獲得하게되야 中間選擧로서는 空前의 大勝利이다

日蘭會商에 曙光
解決可能性認定?
兩國代表 콤뮤니케 發表

【電通바타비아八日發】 長岡, 란네프르돈 兩首席代表會見後 如左한 콤뮤니케를 發表하엿다 日蘭兩首席代表는 今日會見을 行하엿는데 雙方의 主張에는 相當한 懸隔이 잇는것이 發見되엿스나 무슨 解決方途를 發見할 可能性이 잇다고 認定됨으로 委員會는 더 交涉을 繼續할터이다

【바타비아八日發聯合】 委員會의 報告에 基하야 日蘭兩代表部 首席代表는 今日會議意見을 交換하엿다 雙方主張에는 相當한 懸隔이 잇스나 그 意見交換이 滿足한 事實과 무슨 方法이든지 解決할 可能性이 잇다고 信할만한 理由가 잇서 委員會는 다시 交涉을 續開하려한다

民主黨의大勝利로 大建艦計畫實現?
外交政策도益益强化할形勢
注目되는今後政策

【電通華盛頓七日發】 米國總選擧가 壓倒的多數로서 民主黨의 勝利로 歸한것은 루즈벨트大統領의 NRA 政策이 國民의 絶對的支持를 밧고잇다는 事實의 具體的證明이라고 解釋되나 海軍關係方面에서는 民主黨의 勝利로 現政府의 建艦計劃이 國民의 贊同을 밧게되는것이라고 解釋하고 倫敦軍縮豫備會商에 잇서 米國代表部의 强力한 背後的支援을 確證하는것이라고 觀測하고잇다 그리고 民主黨의 壓倒的勝利에 關하야 스완손海軍長官은 말하기를 選擧에 잇서서 民主黨의 壓倒的勝利는 米國全土에 亘하야 米國民이 루즈벨트大統領의 新建艦計劃의 一部를 作하는 大海軍建艦計劃도 是認하는것을 說明하는것이다 海軍政策에 絶對信賴를 두고잇는 以上 兩院이 此에 對한 信任도 充分確認한셈이다

【電通華盛頓七日發】 米國總選擧의 結果는 同國憲政空前의 民主黨의 大勝利로 뉴딜에 明確한 贊勝을 얻엇슬뿐이 아니라 上下兩院에 모다 三分之二以上議席을 獲得한것은 루즈벨트大統領과 헐國務長官의 外交問題에 對한 統制權을 益益强化식히는것으로 政府는 今後 何等의 制肘도 밧지안코 大統領의 意向대로 外交問題를 決裁하야 善隣政策 其他 重要外交問題에 對한 헐國務長官의 從來의 積極政策을 益益强化할것이며 또 互惠通商協定及海軍問題의 有力한 反對者는 大敗落選되엇슴으로 政府의 政策遂行에 米國의 外交政策 互惠通商協定等도 迅速히 議會의 承認을 어들터로 이에 依하야 倫敦會商에 잇서서도 米代表의 立場은 一層强化될것으로 觀測된다

米中兩國合作의 太平洋航空路開拓
航路는南北二線路로區分
空路其他協定內容

【上海八日發聯合】 中國航空公司當局의 言明에 依하면 財政部長 孔祥熙氏及全國經濟委員會常務委員 宋子文氏와 南京駐劄米國領事 間氏와의 間에 太平洋航空路開拓에 關하야 目下協議가 進捗되고잇는데 空路其他의 內容은 다음과갓다
一、中國航空公司의 資本金을 五十萬元增資하야 資金全部는 中國으로부터 提供함
一、材料, 器材, 技術員及着陸場等은 米國側에서 供給함
一、航路는 南北二線으로하되
▲南路
로스안젤스, 호놀룰루 南洋諸島 瓜哇 比律賓 廣東을 連繫하다
▲北路
알라스카 西伯利亞 日本 上海를 連繫한다
但北路는 日本及蘇聯과의 關係가 잇슴으로 于先南路의 實現에 注力할터이다

佛內閣總員辭表提出

【巴里八日發】 두메르그內閣은 八日閣議에서 總辭職을 決定하고 首相 두메르그氏以下閣員一同은 辭表를 르부랑大統領에게 提出하엿다

人事集會

▲竹內健郞氏(咸北知事) 新任人事次來社
▲齋藤三郞氏(東拓京城支局長) 今般東京本社總務課長에 轉任 人事次來社

林陸相의 政治的折衝注目

【東京電話聯合】 七日藤井藏相과 林陸相과의 會見에서 陸相은 藏相의 態度를 不滿히 생각하고 大藏省의 增稅範圍其他新財源에 對하야 全般的不安을 表하고 郵便料金引上 鐵道益金繰入及赤字公債發行에 對하여도 相當히 考慮할 餘地가 아직도 잇다는 旨를 强調하고 復活要求에 對한 政治的折衝을 行하엿는데 右는 陸軍側 意向을 端的으로 表明한것이라하야 各方面의 注意를 끌고잇다

蔣、陳兩氏握手로 蔣介石獨裁進展

【電通上海八日發】 蔣介石氏는 八日軍事委員會를 一部改造하야 委員長下에 常務委員을 設하고 常務委員에는 蔣介石, 陳濟棠, 劉峙, 何應欽, 宋哲元의 五氏를 推擧키로 內定하엿다 그런데 陳濟棠氏를 加한것은 五全大會에 當하야 西南의 反蔣空氣가 熾烈化된데 對하야 陳濟棠氏는 蔣介石氏와 秘密裡에 相通하야 于先五全大會를 延期식히고 그사이에 自己가 文治派의 反蔣空氣를 緩和키에 努力한 事實에 鑑하야 陳濟棠氏를 中央軍事委員會의 要職에 推擧하야 益益蔣陳關係를 密接히 하려는것으로 蔣氏는 如斯한 準備가 一段落됨을 딸아 合法的手段에 依하야 獨裁制確立에 邁進하려는것으로 觀測된다

何健軍戰意都無

【漢口八日發聯合】 共產軍西進阻止에 關하야 蔣介石氏로부터 嚴命을 바든 湖南省首席何鍵은 長沙衡州附近에 第十九師及一個旅 그東方茶陵安仁附近에 一個師 永興에 一個師 永州에 一個師를 急派하엿스나 모다 積極的戰意가 업서서 共產軍이 西進하여 後退하야 進路를 열어줄것으로 보인다

湖南各縣攻略 共產軍先鋒部隊

【廣東七日發聯合】 湖南省에 侵入한 共產軍의 先鋒部隊는 桂東, 汝城, 資興等諸縣을 攻略하고 其前衛는 永興, 宜省各縣內에 到着되엿다

蔣介石氏搭乘한 列車에爆彈投擲
蔣氏無事、犯人被逮

【電通上海八日發】 天津發電에 依하면 蔣介石氏는 六日大同으로부터 歸化城에 向하는 途中 第二道洋廠附近에서 搭乘列車에 어떤者가 爆彈을 던저 爆彈은 列車後方警備車에 命中하야 死者二名負傷者四名을 내엿는데 蔣介石氏는 無事히 歸化城에 向하엿다 犯人嫌疑者二名을 現場에서 逮捕하엿는데 一名은 蒙古人이엇다(警備는 蔣氏)

共產軍大活動에 湖南省大混亂

【廣東八日發聯合】 湖南省에 進出한 共產軍先鋒은 이미 保東 汝城 資興等의 諸縣을 攻掠中으로 그前方不寧 柳宜章의 諸縣은 混亂을 呈하고잇다

夕刊後의 市況 (八日)

朝取短期

	發引	高値	低値
朝取	二九三〇	二九八〇	二九五〇
朝新	一	二三五〇	二三五〇
大新	七八六〇	八〇〇〇	七八六〇
東新	二九八〇	二三三〇	二九八〇
日產	九六九〇	九八五〇	九六九〇
拓新	一	一	一
安取	一	一	一
日券		六一五〇	六一五〇

東京短期

	大引	高値	低値
東新	一一九九〇	一二三〇〇	一一九九〇
日產	九六〇〇	九九二〇	九六〇〇

大阪短期

	大引	高値	低値
大新	七八五〇	七九九〇	七八五〇
鐘新	一二七五〇	一二六〇〇	一二五五〇
東新	一二三〇〇	一二三一〇	一二三〇〇
日毛	一〇九六〇	一〇九六〇	一〇九〇〇

大阪短期氣配

大新	七八二〇	(三〇低)
鐘新	一一七〇〇	(五〇低)
日產	九六三〇	(二二〇〇)
東新	一二〇〇〇	(八〇低)

各地期米先物後引

大阪	三〇·四九	神戶	二九·一三
下關	三〇·三八	名古	三〇·〇五

橫濱生糸

前場 五三三〇〇 後場 五四四〇〇

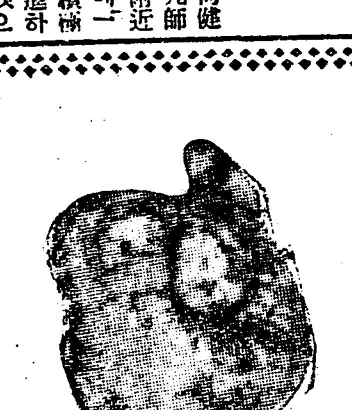
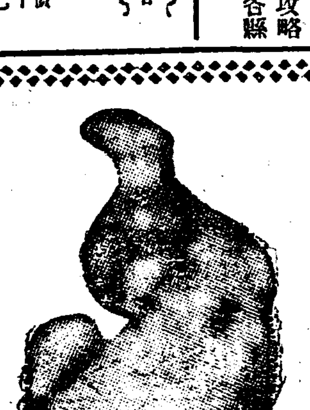
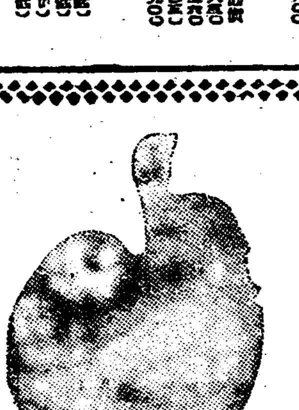

朝鮮特產 錦山人蔘

「更少年更少年 그누가 更少年을시러하랴 虛弱病苦에呻吟하는人士여 筋骨을强壯케하고 氣血을充實케하는 錦山人蔘을服用합시다 그리하야活潑한 氣力으로써 모든 萬難을排擊하고 事業成功에邁進합시다 萬事는 다ㅣ 力이다力이여」

『効力이 卓越하고神奇한 錦山土種人蔘은 滿天下諸賢이 共認需用하시는바이나 近日處處에서 奸商輩가外種을錦曲과如히 模造假裝함이 盛行하오니愛用家諸氏는 本組合檢査封紙에 注意하소서』

全北錦山郡邑內
錦山蔘業組合

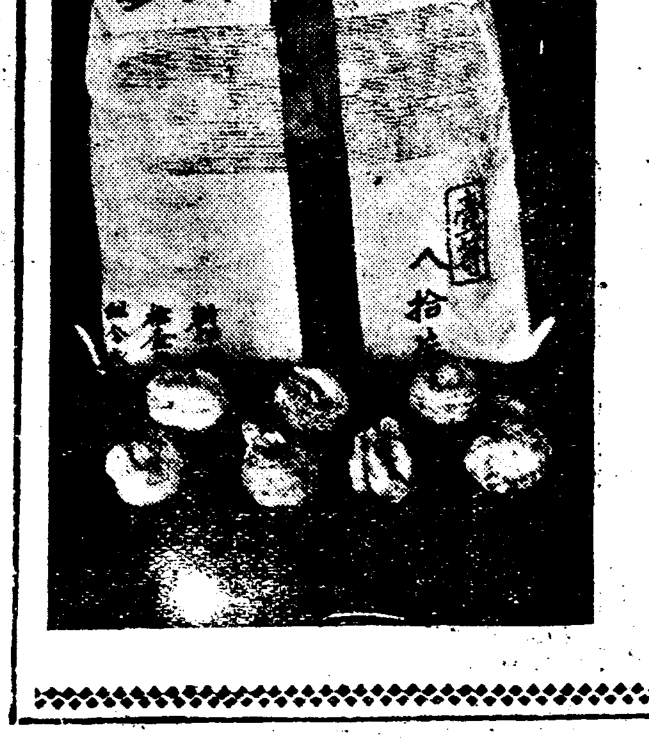

◇…어어 춥다! (어제 한강철교에서)

非常時利得稅徵收 朝鮮에서도實施?

戰時利得稅의前例에따라 當局者는實施考慮

대장성(大藏省)에서어번에오는년도부터 비상시리득세(非常時利得稅)를실시하야 소위증세안(增稅案)이 확립되는데대하야 조선에서도 이와동시에 이것을시행코저 대장성에서 세목의통지가잇기만기다려 실시요항을 결정하고자 방금총독부재무국에서는준비중인데 조선에서의 과세대상물의 주요한것은 질소공업(窒素工業)과 군수광업(軍需鑛業)등이라는바 경산(景山)세무과장은다음과가티말하엿다

아직 공보를 밧지안햇스니까 결정는할것은 아닙니다 그전에 전시리득세(戰時利得稅)가 실시되얏슬때 조선도동시에실시한 전례가잇스니까 성질상함께실시할필요가 잇지요 운운

四家族殺害犯 大連市內서逮捕

【大連七日發聯合】 대련에서 모자네사람을 죽인사건은 일시범인이 미궁(迷宮)에 들어섯든바 소관경찰서에서는 필사적수사를 계속한결과 칠일오후두시경에 마츰내 진범인을체포하얏는데 범인은 대련서 천대전정(千代田町)이번지원만주전화회사고용인섭귀무(聶貴茂)(二六)로 요전부터 그자를 피의자로인정하고 그행방을 엄탐하는중이던바 오후에 이르러대련시근강정(近江町) 왕경장(王慶章)의집에잠복하고잇는것을 탐지하고 체포하는동시 가택을 수사한결과 피묻은옷과 기타 증거품이 발견되야 방금엄중취조중인데 원인은 약이개월전에범인이 밀수사건관계로 해고된것을 원한의하야 그와가튼 잔인한범행을 하얏다고한다

赤勞組織을否認 最高三年半求刑

孔元繪等九名被告 八日京城地方法院에서求刑

석간속보=팔일오후경성지방법원에서개정된적색로동조합사건의공판은오후다섯시까지에심리를 하엿는데 이만규(異晩圭)와 문태화(文泰和)는가회동(嘉會洞)뒷산에서 공원회(孔元繪)와 서로맛나 이야기한것은 다만직업을 어데든지 소개해달라는부탁뿐이엇고 다른 적색로동조합을 조직할 의론을한일은전연업다고 대답하엿다 대장경미(大場景美)는전당포업 셋재아들로 서울에서 소학교를 졸업하고경성중학교 삼년급까지 다니다가 학교 또는전문학교를 졸업해보앗자 이사회에 잇서서별로신통한 일이업다고 그만중도에퇴학하야 전매국 인쇄공장에직공으로 드러가서 로동을하고잇는중 안에 공산주의서적을 읽고서차차 공산주의사상을 가지게되엇고 장두첨(張斗瞻)의 소개로자하문박 세검정(洗劍亭)에서 공원회를 맛나서 로동운동에대한 의견을 잠간교환한일은 잇스나 구체적 의론은한일은업다하고 『인터내쇼낼』과 『푸로레타리아과학』등 좌익잡지를 동경에서주문해다가 공원회등에게 배부한일은 잇스나 발매금지된것은 아니엿다고대답하엿다 리상덕(李相德)은서울에서배재학교에서공부를하고 중국남경군관학교(南京軍官學校)에입학하려갓다가 여의치안해서 도로 조선으로 도라왓다가 다시동경으로 건너가서 신문배달을하면서고학을하엿다하고 여의도(汝矣島) 비행장 혹은 시내죽첨정(竹添町)금화산(金華山)에서동무들과맛나 로동자의 생활조건의향상을위하야 로동조합 조직의필요를 토의하엿슬뿐이며 공산주의적 적색로동조합을 조직한일은 전연업다고 대답하엿다 김필현(金弼鉉)은 여의도 비행장압 한강에 수영(水泳)하려간일은잇스나 적색로동조합 조직에대한 이야기는 전연한일이업고 공산주의가무엇인지 그의미조차 몰른다고대답하고 정갑동(鄭甲同)은 인쇄직공,우편국심부름꾼 혹은 지게를지고 짐지는 로동등을하고잇는동안에 자연히 착취업는생활을 동경하게되야 로동운동의필요를 늣겻슬 … 업다고 대답하엿다 오후다섯시반에 사실심리를끗내고 검사로부터 각피고에대하야 다음과가티 징역삼년반내지 금고륙개월의 구형을하엿다 판결은오는십오일에 하기로되엿다

▲懲役三年半=孔元繪

▲懲役三年=李相德 異晩圭 文泰和 丁甲同

▲懲役二年=丁吉成 金弼鉉

▲懲役二年=大場景美

▲禁錮六個月=張斗瞻

東京留學生의 救族의熱情

音樂會열어巨額寄託

동경에 류학하고잇는 조선학생으로 조직된동경류학생련합구제회주최로 삼남지방수해와관서지방풍수재의리재동포를구제하기위한무용음악대회는지난시월이십일밤여섯시동경본소공회당(本所公會堂)에서개최하엿다 이음악무용회는 그목적이거룩하엿든만큼 전동경에 거류하는 조선동포의기대와 지지는전에업시 열렬하엿섯다 과연개회정각전부터몰려드는군중으로 … 니 입장자가 일천수백명에달하엿섯다 무용은 최승희(崔承喜)씨요 음악은 조선음악가협회 회원외총출연으로 과연 이음악무용회를 한층더 의미깁게 하엿든것이다 당일의 총수입은 칠백삼십칠원십삼전인데 그중 사백칠십사원오십전이 류학생각단체에서 가두로도라다니며 입장권을 예매한수입이라하니 그성의에 감격치아니할수업다 이상총수입가운데 비용이백삼십삼원 오십일전을제한 오백사원 륙십이전은그 사분지삼을 삼남수재지에 남어지사분지일을 관서 풍수해지에 나누어 보낼예정으로 하고본사로는함안(咸安)고령(高靈)창녕(昌寧)량산(梁山)의네곳리재민에게백미를분급하도록일백이십륙원 륙십오전을 송탁하여왓다

洛東江治水費 五百卅萬圓

臨時議會에豫算提出

락동강(洛東江)치수근본책은일전 치수위원회에서 결정한바와 갓거니와 그공비에대하야 명년도본예산에 편성할는지또는 금년도 추가예산으로 청구할는지 그간총독부 당국에서 연구중이든바우선제一기분 오백삼십만원을금년도추가예산으로요구하기로방침을 결정하고오는 림시의회에 제출할 작정으로 대장성당국과 절충하게되엿다한다 이에대한절충을하게되엿다한다

나만흔女子를 民籍變造賣喫

나만흔 녀자를 유혹하야다가 나어린 여덟지명의 녀자로속이기 위하야 민적등본까지 맛구어가지고 창기로 팔어먹고류치장신세를 진이야기! 원적은충북영동군 영동면(永同郡永同面)현주는경북 달성군달서면 비산동(達城郡達西面飛山洞)일백사십일번지김영주(金永柱)(三六)는 경북성주군초전면룡봉동(星州郡草田面龍鳳洞)신정애(申貞愛)(二三)라는녀자를유혹하야 서울로 다리고와서창기로팔녀고 하얏스나 연령이너무만하 올감시험함으로 면계책을꿈이여 달성군 달서면비산동의윤덕오(尹德五)의딸 윤귀진(尹貴辰)이가 열아홉살임으로윤덕오에게 민적등본을 청하야윤귀진의 일홈으로 일금사백원에시내서사헌정(西四軒町)화창루(和昌樓)에 팔어먹고도망하려든것이 본정경찰서 최병국(崔秉國)형사에게 지난오일에 발각되여 신정애는 본정서로 김영주와윤덕오는 대구경찰서로 각각인치되여 유괴문서 위조행사, 사기죄로 엄중취조를 밧는중이다

全朝鮮有桁鐵橋 全部空色으로改塗

總經費卅萬圓으로一部着手 鐵道〃非常時色〃裝備

국제련맹의 탈퇴 화부조약폐기통고(華府條約廢棄通告) 해군군축 예비회상(海軍豫備會商)의 결렬로 태평양상의 암운이 심상치안음과 함께소만국경의 풍파긴장등으로 『비상시』의 준비가 진행되고 잇는 요지음에 잇서서 조선각지의 철교(鐵橋)에대한 일석이조(一石二鳥)의새로운조칠이되고잇는중이다

즉철도국에서는 전조선십이개소의 『피ー야ー』(橋桁)철교의구심오련(連)『피ー야ー』를모다하늘빗(空色)『펭키』로개도(改塗)하야 국방상으로유용하고 교행유지상으로 필요케 하기위하야 이미 일부의철교는 칠을박구어하기 시작하엿는데 종래는 이들철교에 광명단(光明丹)이란 연새(赤色)『펭키』를칠하야 왓든바 산간지대는 그다지영향이업스나 해안근처는 해조풍(海潮風)에 교행 이녹(錆)이슬어다리의 수명을 길게하지 못할뿐아니라 그빗이 넘우선명하야 비상시에잇서서는공습(空襲)의표적이되기 쉬우므로최근에이르러 하늘빗이어서 공중에서보기도 어렵고도녹을 안슬게하는데 십이분의효과가잇는『가드바ー느』(鉛粉)의 『펭키』가산출되엿는데이미 웅긔(雄基)에서 시험해본결과성적이조호함으로 전부 이빗으로 고처칠을 하리라한다

여기대한 경비는 『피ー야ー』 일련(連)에대한 비용이 약二천원이나되야 그것도 총예산약 이십만원이 필요하므로 일시에 개장은 할수업스나 축차개장할터이라는데 이와동시에 긴철교에는만일의 경우에 편리케하기 하야 고사포의 가대(高射砲架臺)까지 설비한다고한다

防錆을爲함이오 軍事意義는업다 鐵道當局者談

이에대하야 철도당국자는 다음과가티말하얏다

반드시 비상시에 준비한다고만 하는것은 아닙니다 주장되는녹쳐은『가르바ー늬』의연단(鉛丹)이 철물의 녹슬음을막지 아니하므로 이것으로 개도하는것인데 중간에 특별한 필요가업스면 예산도 넉넉지못하므로 압흐로 십오년동안에 천천히 전부 개도코자합니다 고사포의 가대를만든다는것은 공연한 소리입니다 그리고 또보호색을위하야 어떤경우에 『캄홀라ー지』를 하기위하야 개도하는것이라면 차라리 장갑차(裝甲車)의 반문도장(斑紋塗裝)모양으로 얼룽덜룽하게 할것이지 왜하늘빗으로 만하겟습니까 운운

東海에風浪

어선피해도만히잇고 羅南丸은遂遭難

【電通敦賀電話】 칠일정오가지나서부터 렬풍이 습래한까닭에 일본해(日本海)일대는 풍랑이심하야 약협(若狹)무선전신국의 입전에의하면 칠일오후다섯시반에 복목(伏木)을 떠나 조선웅긔(雄基)로향하는 라남환(羅南丸)(一二〇〇톤)은능등(能登)압바다에서조난하야선원두명은 행방불명이되고 또팔일오전 여섯시돈하(敦賀)에 입항하여야할 일만련락선 만주환(四〇〇〇톤)은 선객 일백삼십명을 실고난항을 계속하는중이며 돈하항내에서도 격랑으로 발동선 한척이침몰되고 어선도 다수침몰되얏다

겨을食卓女王 김장時勢譜

昨年보담은大歇價!

무우배추는四割以上低廉 고명감갑은상당히올랏다

렴동이어제로지낫고 쌀쌀한찬바람에 락엽굴리는 소리는무엇보담도 김장놀재촉하는군호다 김장은 절반농사……넉넉한 집안이나 가난한집안이나 금년한겨울그래도 어설푸장은 찬꺼리를작만할김장시세는대체로어떠한가 아주간략하게말하면 무배차는작년보담 헐하고 그대신고명은엄청나게 빗싸젓다 첫재배추인데 극상으로골라잡어도 백통에사원이요 기껏해야 사원오십전이다 그다음중길로는 삼원 그리고하꿀도는 이원 일원오십전짜리도 잇스니헐하다 배채만이라면 작년의반갑스로도 넉넉하다 원재작년 도 헐햇다면 고하꿀이라도삼원이하는업섯스니까 무……도작년보담 사활 가량이나헐해서 백근드리한부대에 상품으로일원이요 구십전 짜리도 쑬쑬하다 그런데 눈이나오게 빗싸진것이 잇스니 김장에감초 이상으로필요한마늘 이마늘이 쌍충갈질이나올라 한접에팔십전 이나먹는다 그리고 고초도작년이때는 한근에이십오전이면 족하든것이 금년에는 삼십오전이나 먹혀야그대로응생을막할지경이다 이밧게 청각이니 갓이니 미나리 가튼것은 일반으로 작년보담헐한편이다 녀름에 조기젓을 담그지못한가정에는 조기젓 금새가 좀올라서 어렵겟스나 그다지빗사지는아니 니는 세농이다 대체로보아금년은김장ㅅ세!라고해도망발이아니다

朝鮮人學生多數 東京서檢擧開始

共產系의組織잇는것이綻露 警視廳에서活動中

【東京電話】=동경 경시청 내선과(內鮮課)에서는 『소비엣트러시아』국립출판사와 조선인적색인물에대하야 엄중한 경계를하고잇든바 이삼일전에 동경시내 모처에서곡부미자(谷富美子)라는 녀자를검거취조한결과 오월중순이래 공산당조직을 획책함에잇서 다수조선인이 관계잇는것을 알게되야 이삼일전부터조선인학생과 로동자를 다수검거하야 전긔곡부미자의 취조에따라 사건은압흐로 크게확대할것으로 보이어 일본공산당관계의 대검거의선풍이 불것으로보인다한다

漁船二隻이遭難 卅三名이失踪

咸南產業課서救助船出動 新浦馬養島附近에서

【咸興支局電話】 북청군신포면신포리(北靑郡新浦面新浦里)길촌선행(吉村善行)의 소유어선축도환(祝島丸)은승조원삼십명을실고 지난륙일에정어리를 잡으러나갓다가 팔일새벽두시경에 신포항압바다마양도(馬養島)에서동남으로 약삼십식마일되는해상에서 풍면영천리(永川里)본전미일(本田米一)의소유운반선대복환(大福丸)=乘組員三人=과함께 풍랑을맛나조난하야 전부행방불명이 되얏다는 급보가잇서 함남산업과(産業課)소유선으로원산(元山)에가잇는 북양환(北洋丸)에명령하야구조케하얏스므로 이배는현장에갓스나 풍랑은여전한데 두배는다종적이보이지아니하야구조불능이란소식이왓슴으로방금함경북도와강원도각연안에수배하야 전긔조난한두배를수사케하고 계속하야 북양환으로 부근을수사케하얏다

全羅移民國境通過

【新義州】 만주국영구(營口)안전농촌으로 이민되여가는 남조선수재민중 전라남북 량도로부터가는 五백삼십삼명의 일단은 륙일오후 한시사십분 안동현에도착하얏다가 즉시북향하얏는데 역두에는조선총독부 안동파견원 조선인회원 기타다수조선인의 전송이 잇섯다

尹公欽等十名 取調終了今日送局

八名은新義州로二名은平壤으로 定州軍官學校事件

【定州支局特電】 금년여름이래로정주경찰서가 주동이 되여 한동안 칠십여명의 검거자를보인세창군관학교사건은그동안각지경찰에서 분리하야 취조를거듭하고잇든중에 정주 경찰서에서취조를하고잇든 원비해사 윤공흠(尹公欽)등 십여명은 일단취조가끗낫슴으로 다음과 가치구일신의주 지방법원과 평양지방법원의각검사국으로송국하기로되엿다

▲新義州檢事局으로=尹公欽 吳寬熙 成 金鍾萬 金丹乂 吳寬浩 全亨烈 金亨局 金慶三 (以上八人)

▲平壤檢事局으로=林東旭 金亨柱

釋放者=李元郞外五人

전긔송국자 열명의 취조에나타난사실을 드르면 주동자로서는 김단우로서 김은중국에 잇슬때는고려혁명당의 간부로 활동하다가뒤에 상해공산당에 가입하야 활동하엿스며 그후다시 중국공산당에가입하야 길돈선(吉敦線)파괴공작에도 활약하다가 소화륙년경에 귀국하야 평양에서고무공장직공으로 다니면서 직공들사이에서 공산주의를 선전하고 잇고검거가될때는진남포삼화광업소(三和鑛業所)서 기로잇섯다고한다

母性愛는간절 舊道德이원수

寡婦殺兒事件公判

【平壤】 남편과사별한지십년에 불의의아이를나어 세상이부끄럽다하야 참살하엿다는 강서군증산면락토리(江西郡甑山面樂土里)과부 황은우(黃恩雨)(四一)에관한 살인급 시체유기사건(殺人及屍體遺棄事件)에관한공판은 륙일평양지방법원복포(福浦)재판장주심 홍(洪)검사립회로 개정되엿든바 립회검사로부터 징역삼년을구형하엿다 사실내용은 피고가십년전에 남편을사별하고 여섯명의자녀와 함께빈곤한가운데 품파리로 근근생명을 이여가든중 지난 정월에 친척간되는모와 단하번섭근하엿든것이 불행이도 열매가매처 지난달십일 옥동자를나허 모성애는 간절하엿지만 과부로아이를나혼것이 큰죄나 된다는듯이떠드는 구도덕에질리워 살겟다고 허우적거리는것을 치마에싸서 소오강간에 질너질식되여죽은것을 뒷산에 매장하엿든것으로 방청자까지를 울리엿는데 판결언도는 오는십삼일이라

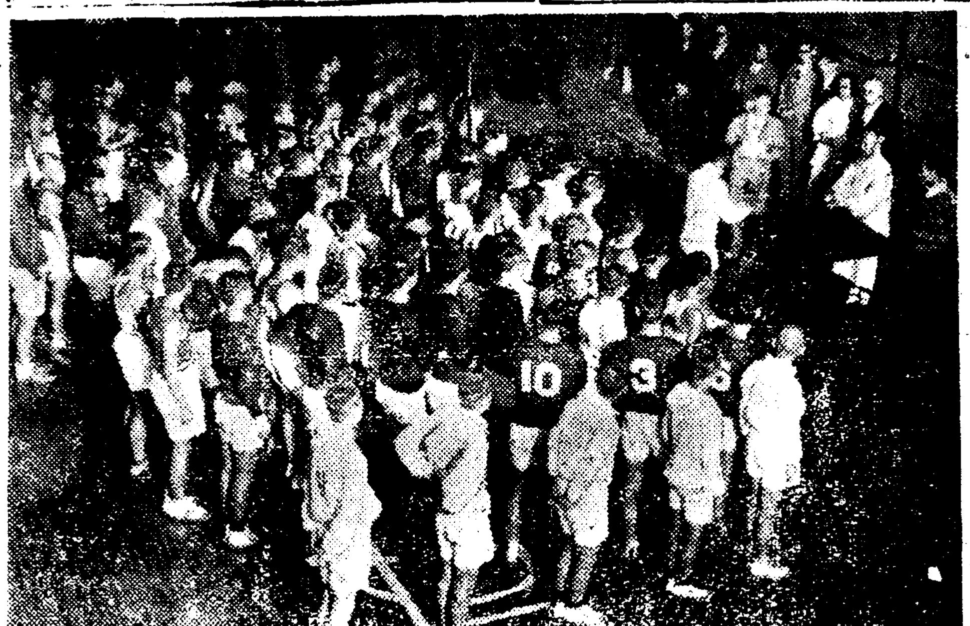

運動競技

籠球聯盟戰 昨夜遂開幕

朝鮮中央基督敎青年會主催第八回籠球聯盟戰 中學部는 八日午後六時三十分부터 鍾路青年會館室內코ー트에서열리엿는데 青年部는明年一月부터이라하며 參加學校는 二高、青學、培材、徽文、道高、一高、中東、養正、實踐、儆新、公民、東星、協實、大東等十五校이 케임은日曜日을除外하고 平日은四케임土曜日은五케임을每夜行하기로되엿다 (寫眞은入場式光景)

米野球軍 函館서勝捷 5A-2

【電通函館電話】 函館에서擧行된 日米野球戰은 八日午後四時四十五分부터 湯川運動場에서 君(球)池田、原(壘)三氏審判下에 日本軍先攻으로開始되여 結局五A對二로써 米軍勝利하다 二時四十五分에閉戰하다

배터리

日軍 青柴、村井、井野川

米軍 고ー멧즈、폭스、바ー카

	一	二	三	四	五	六	七	八	九	
日	0	0	0	1	0	0	1	0	0	2
米	4	0	0	0	1	0	0	0	A	5A

外科 X光線 京城鍾路三丁目十六 (入院室完備) 醫學博士 鄭求忠 電話光化門六八五番

肺病 特殊神効藥 水獺肝 當價代金拾五圓也先金與送料本社負擔 一種新發明(本草綱目拔萃)黃求大韓(?)代進呈 中國江蘇省產眞正獺肝直輸入元 全北高敞邑內 仁華堂藥房 振替口座京城二一〇二〇番

開業 仁川府外里一五八 (元湖金樓跡) 朝鮮料理 萬歲亭 主 李璜鎬 電話一一四六番

피부병良藥 데ー무水 効力本位

從來의皮膚病藥은 化粧水와大同小異하야 効力이薄하며使用함에不便한큰결점이잇고또쓰리기만하야 效果가잇는듯하나疑心스러운것이만엇스니、旣往의皮膚病藥의不滿足과缺陷을補充한것이皮膚病良藥데ー무水올시다! 데ー무水가 左記皮膚諸症에 對하야適藥인것은임의世上의定評이잇소多期는살이거칠고、얼어터저서苦惱하고、또은부습진마른옴、무좀等의皮膚病은冬期라하드라도열만코、적어도皮膚病에경인때는주저말고곳皮膚病良藥데ー무水로治療하시라

●말은옴●음부습진●무좀●옴●태독●부스럼●진물은데●가려운데●부름●헌데●버짐●백전풍●피풍●여드름●죽은깨●동가죽●목마름●진물는데●옷올닌데●약치●난데●리진대●어러부튼데●살거친데

쓰리지안코 압프지안코 눈에안되고 냄새업서 用法이 簡單하며 速히낫소

데ー무水藥價(二十錢、卅錢、五十錢、一圓) 送料內地六錢

全國到處藥店에서 販賣함 萬一品切된境遇는代金을添하야 左記發賣元으로 註文함으로、卽時送藥함

模造品만소必히데ー무水라고시고指名하시요

發賣元 東京市芝區田村町 電話芝一八七四番 振替東京一〇〇番 東京藥院 大阪赤十字病院前 電話南一二四六番 振替大阪五〇八八番 東京藥院

十一月九日낫부터三日間 二大特撰名畵公開 普通每日二回 낫一時 밤七時十五分 始映 (日曜·祝日·祭日은 언제든지晝夜三回興行) 大衆料金 階上十五錢 階下十錢 均一

松竹키네마社超特作品 現代名畵 女人哀樂 全十卷 竹內良一·坪內美子主演 現代의社會相 如實히그리여낸 痛快的名畵야말로 한다시여러분게만흔感想을드릴 입니다

파라마운트社超特作品 活劇 森林의王者 全八卷 란돌푸·스꼿도、빠ー나히하리ー케ー리·노아뻬아리主演 이야참痛快하고씩씩한名畵

次週處女三人感激時代닷지다운

鍾路五丁目 電光九一七五 第一劇場

新舞臺 本社直屬劇團新舞臺 滿洲國訪問歸途中鎭南浦再訪問公演은沛日好評으로一日間延期 五日까지(五日間)로閉幕 十一月六日밤부터

鎭南浦三回訪問公演 一港座에서一

藝題 每日交換 每夜七時半부터 不日沙里院、開城訪問公演 新築中 團成社 電光九五九番

帆船, 汽船과衝突 一家族三名慘沒

遭難者五名中二名은救助

六日木浦海大慘事

【木浦】 전남해남군상호면남산리사는 선원 서정문(徐正文)(五五)은가족사인을 다리고 고향을떠나무안군압해면양마리(務安郡押海面良馬里)로이주를하려고범선을타고 항해하든도중 지난六일오후시경에 목포항입구인 고하도(高下島)부근에서 군산서 목포로오는 조선우선회사기선 금강환(錦江丸)(千二百六十八噸)과충돌하야파선되는동시에 금한조류에 휩쓸려떠내려가는것을 때마침 해남군화원면매월리(海南郡花源面梅月里) 부근해상에서정박하고잇든어선선원 설두우(薛斗宇)가 발견하고 서정문과그의 실제서칠수(徐七洙)(三)만을구원하엿스나 정문의처 박종임(朴宗任)(三六)과장녀공리(功莉)(三)차녀정자(貞子)(三)의삼명은 맛처구조의손이 밋지못하야 무참히도 사망하엿다는데 그외에도 가구곡물, 선박등의손해가 약삼백이십여원에 달한다는데 그원인은 동풍을켜지아니한것이라한다

又復仁川近海에 遭難船二隻

失踪二名損害三千圓

【仁川】 지난六일부터일어나는 폭풍은 가실줄을모르고사이업시이러난 지금도 인천근해의 선박이우리든중 지난七일 오전십일시경영종포(領井浦)로부터개풍군(開豊郡)흥교면(興教面)조문리(照門里)류석동(柳錫東)씨의곡식 현미십오가마(叺)와 십칠석을 송병혁(宋秉赫)(二六)이가 실고오다가 인천 제일잔교(棧橋)근방에서 조란을 당하얏다는대 손해는상품 일천삼백원선체(船體)이백원과그외중창도(八尾島)근방에서 조란을 당하얏다는 진상은 아즉 판명되지안헛스나 손해약일천 사오백원에 달하리라하며 선원이명이 실종하얏다는데 권번조란처(遭難處)덕적(德積)에서는아즉아모 동산이 업슴으로 정도를알수업다한다

仁川의火災 損害約八百圓

【仁川】 지난七일오후십시경시내만석정(萬石町)금산(金信)정미소에서 발화하야 때맛침부러오는 폭풍으로자못 맹렬하엿스나 소방조의필사적노력으로동십일시경에진화되얏다는대손해약칠백오십원가량이라한다

初等學校長會議

【麗水】 지난십일월오일부터삼일간전남동부륙군초등학교장회의가려수공회당에서 개최되엿는데 무려백사오십명이참집하엿다는바학교행정급교육방침에관하야토의한다고한다

統營公衆運動場 基地問題重大化

地主突然耕作을宣言

【統營】 통영읍 정량리 운동장(貞梁里運動場)은인구이만여의도시통영읍의단한개의공중운동장으로 각학교와 시민의춘추대운동회를 비롯하야 사계를통한각종운동회가끈임업시개최되는터로 통영시민에게 실로통가결의 존재인바 금번돌연히동운동장의 부지소유자인 복본(福本)씨가 경지를맨들어 보리를심을 계획을세우고 운동장의사용금지를 선언하게 되엿다는데 그자세한 내용을 탐문한바에의하면 원래동운동장은 통영보통학교졸업생으로 조직된 하우회에서 대정구년경에 유지의긔부금을 모집하야 현재의부도정상수도배수지구내(上水道配水地構內)에 운동장을 설치하엿다가 그뒤동십삼년에 통영읍에이천오백원에 매도하고 그대신으로 현재의 정량리운동장부지인당시의 허래완(許來完)씨 소유답이천팔백평을 이십년의 긔간과 사용료매년에 벼십오석식에 빌려가지고 설치한것인데 소화묵년에 지주허래완씨가 사정에의하야 부지를 대화정복본씨에게 매도한것인데 복본씨의말에의하면 무슨까닭인지 삼년전부터 사용료는 일푼도주지안코그동안 수차하우회측에서 매수한다는말이 잇더니 최근에는 그러한말도 권현업스니 이이상은 더참을수가 업서서보리를심겟노라고하며 일반학우회측에서는 운동장부지가 복본씨의소유로된 뒤에 그것을 매수하려고하엿스나 학우회의 일부간부들이 학우회금으로 공중운동장을 매수할수업다고 반대하야실현되지 못하고 최후로학우회총회를 소집하야 총회원의결의에의하야 결정코저 하엿스나 당시 경찰당국에서 총회소집을 금지하얏슴으로 이럭저럭 금일까지미루워온것이라한다 이에대하야 일반은 학우회측의 성의업는태도에 불만을느끼면서 진전여하를주목하고잇다한다

群山海岸에서 艀船一隻沈沒

七日夜暴風으로

【群山】 지난칠일오전일시경군산부서빈정(西濱町)해안에서는 폭풍으로 해안에매여두엇든 군산삼희(三喜)상회소유인 부선(艀船)한척이 선부 김창석(金昌錫)외일명과 가티 격랑에휩쓸려 침몰하얏는데 선부는 다행히구조되엿다한다

南朝鐵二期線 四郡聯合促進

【長興】 지난사일에 남조선사군련합(長興,寶城,康津,靈岩)으로남조선철도 제이긔선긔공촉성긔성회를 장흥청년회관에서 개최하엿는데 각군에서 대표로참석한인사와 장흥유지들이회합하야 장흥삼목(森木)씨를좌장으로선거하고 간담회를 시작하여 보성고교(高橋)씨의 경과보고가잇섯다는데 고교씨의 보고에의하면 남철회사측에서는 광려(光麗)선개통차제로즉시 이긔선을긔공키로 계획하엿스나 국고보조가 실현되지못하여 그동안이긔선긔공이 못되엿다는 보고가잇슨후 즉석에서사군련합으로 남조선철도 제이긔선촉진 련합기성회를 조직하고 이압호로어떠케하야서든지 곳실현되도록 운동하자는 결의를하고 산회하엿다는데 운동방침에잇서서는 긔성회에서 대표를선정하여 그대표를 조선총독부당국과 관계당국에 진정케하되 금월내로진행 예산을 상정케하려하며 이긔선은 보성을 출발하야 장흥, 강진,령암을경유하야 용당항에다 종점역으로한다는대 남철당국의성의와 련합촉성회운동의 성의를보다면 이긔선은 곳실현될가능성이보인다고한다

躍進하는平壤府! 第二次市區擴張

實現되면現面積의二倍로擴大

年末에는申請할터

【平壤】 비약에비약을거듭하고잇는 평양부는 소화사년사월일일에 행정구역의확장을 본후그후도 여전히 부세의약진을보게되여 동서북으로 신축가옥과아울러 인구도 무서운형세로증가하게되여 부득히 부행정구역의확장의필요를느끼게되엿다 이리하야 부당국자는 여기에대한계획을세우고작년에제일차로 부세에대한 조사를행하고금년에는제이차조사를위하야오는십일부터십일일까지 오십구반의 조사대를조직한후 부세에대한 세밀한조사를 하게되엿고 십이월말일에조사가끗나는대로 총독부에 행정구역확장신청(行政區域擴張申請)을제출케하리라한다 이제행정구역에 편입될구역은

—西部— ▲大同郡西川面堂上里▲古平面九井里▲龍山面大馳嶺里▲大同江面梧野里▲船橋里의一部

—東部— ▲大同郡東大院里▲柴村里등으로 이것이편입된다면 평양부의 현면적인 일천사백구십륙바리(方里)가 이천여방리에 달할터이라고한다

保險契約不履行에 損害賠償 慰藉料 請求訴訟

江陵法院支廳에提起

【江陵】 생명보험계약불리행으로 물질적손해는 물론정신상에도 막대한 타격을바덧다하야 손해배상과 위자료 청구소송을 제긔한 근래에 드물게보는소송이 강릉지청에 제긔되엿는데 그소장에나타난 사실을 소개하면 원고인 강원도울진군읍내에 사는강전행태랑(岡田幸太郎)은제일생명보험주식회사의사원으로 피고가된 울진군 근남면수산리(蔚珍郡近南面守山里)오백이십

남편편지밧고 失行妻의自責

薄命女"寶貝"의哀話

【平原】 평원여호의평원관은 쥐죽은듯 고요히잠들고 다만차늘한 바람만이허헤만남는 나무가지를 스치며애연히 소리치는 지난 오일오후열시경 읍내대부리칠십륙번지 어둠컴컴한 모씨의사랑방에서는 인생으로서 가장참혹하고도 짧막한 비극일막이 열니엇스니 이십오세라는젊은안악네가 어떠한 뭇지못할원한이잇섯든지 인생의 가장귀하고도 가장위대하다는 자긔의생명을 한종의독약으로 스사로끈어버린 참극중에도 참극이발생하엿섯다 이제그주인공은 유내장인수(張仁洙)의맛딸 보패(寶貝)(二五)라는 꼿다운청춘이니그가 스사로생명을 끈치안코면안이 되리유가 어데잇섯든가? 문제의 보패는 지금으로 부터 십년전 벽화가 휘날리는 십이월십일일 평원군 량화면상란리 치성농(平原郡兩花面上蘭里)에게출가하엿다고한다 그러나 시집간이후뒤니어 시가살림재산은 몽날에는독듯이 사라저버리여 나중에는하는수업시 지금으로부터 오년전삼월열흘날 그의본부는 사랑하는안해와어린딸자식을본가로보내고긔맥히는눈물을뿌려장래를약속하면서일본화태혜수취태평탄산(日本樺太惠須取太平炭山)을행하야떠낫다고한다 이리하야 본집으로도라온 보패는본가역시 극도의빈궁으로 늙으신어머니와아버지가술잔이나가져다놋코 뭇놈들의모욕과 룡멸을밧으면서 사러나가는 사정이자라 보패는 그밥을하로도 안이오모자가한째 오년간이나 이터먹고잇섯다니 응당히 그가슴에는남모르는 원한이맷처 잇섯슬것은 추측할수잇슬것이며 더욱히일본에서 행여나반가운 소식이나잇슬가하야 조석으로 우편올기다리엿든것이 오개성상이엿다고한다 그러나 한번떠난본부는 길고긴! 오년간이지나도록 아무소식이업섯스니 그것이마층내 보패로하여금남편은 죽엇구나하고 락담하게하엿다 이러한 보패는 목전에그부모의 참혹한형편을 보고 하는수업시 지난오월 십이일순천군 중산면남창리 김재현(順川郡?山面南昌里金在鉉)의소실로 출가케하엿다고한다 이러케할수업시 개가한 보패는얼마되지안어 잉태하여가지고 지난봄팔월 이십칠일본가에도라오니 뜻밧게일본에서 서류한장이 그의손에 전달되여섯는데 그내용에는 금십원을위시부치니 어린아히의용처나쓰고 회답만하면 려비칠십원을보낼터이니 곳도라오라 그리고 그동안그리운 설화와자긔는 현재 삼천원의저금이잇다는 말등눈물석근사정이드러잇섯다고 한다그편지를밧어본보패는금시로 뒤여가고저하나자긔의복중에는 다른남자의 피덩어리가 잇스며 날이갈면 그가 눈치채어게될것이니 엇지하느냐고 발도머지안해산하고가자니 남이 질것이라코근심으로만 지내다가 급기야 자살을 단행하엿다고하니 이십오년이나 가진고난을바드며 행여나 압날의광명이 잇슬까하야 허덕어리고 지내오든그가 한장의서신으로인하야 그러한 참극을 이르키고말것을 그가알엇슬것이며 또뉘가 알엇슬것인가! 무서운빈곤! 석어진인습이 이땅의 보패를멋사람이나 맨들엇는가?

延山公普校 新築落成式

【寧邊】 녕변군연산면공립보통학교(延山面公立普通學校)신축공사는 작년금춘에착수하야 꾸사를맛비하던바 금번 준공되여 작난 사일오전십일시 도학무과장 군수 기타관민무려이천여명이집합하야 락성식을성대히거행하엿다

◇寫眞—延山普校落成式光景

粉糾로一貫하는 公會堂位置問題

五日의府會도또流會

【平壤】 분규와추태로일관하는 평양공회당위치문제로 오일오후두시부터 또다시 부회를소집한후 평양십만원외부지매수비(敷地買收費)명출에대한 토의를하다가 또다시부윤회원간 회원회원간에서 노호 쾨서둥의 가진추태를 연출하야 사오차의휴계를하고 장내의공긔를 수습코저햇스나 퇴석귀가한 회원이만허 부득이류회를 하고말엇다

위치문제는향정안(鄕町案)서긔산안(瑞氣山案)등 자긔들의유리한점만을 두에두고 평양부민 전체의리해 문제는 도외시하는 야심만만한 싸홈을 계속하는동안에 각파가는 폭등하엿고 군대에교섭하든결과는 절당에빠지게되여 지금에도 무익한갈분분의 분규가 남어슬뿐이라한다

鳥致院公普校 二十週年記念

【鳥致院】 충남조치원공립보통학교는 개교 이십주년을긔념키위하야 오는구, 십륙일간교육전람회와 농산물 전람회를 개최코저 계반준비에 분망중이라는데 금륭정수는 오천원에 초과하야 예상이상의 성황을예기하고잇다 한다

靑年縊項自殺

【群山】 지난칠일 오전십일시경 군산월명산(月明山)중복에서 이십삼세가량되어보이는 청년이 철망에 자살한것을 그곳을지나가든 행인이발견하얏다는바 그는군산부신흥정(新興町)에 사는 김동엽(金東燁)(二二)으로서원인은 가정불화인듯하다고한다

稧를中心으로한 仁川女流詐欺團

被害總額一萬餘圓

【仁川】 근일인천시내에는 삼인조의여자사기단이생기여시내 에산재하야잇는 세찬계를 도라다니며 교묘한 사긔수단으로약이만여원을 편취하얏다는 소식을접한 소관인천서에서는 시내율목리(栗木里)일백오십번지권봉춘(權奉春)의처 김석지(金碩之)(四三)한집에사는과부김수자(金壽子)(五三)동이백이십일번지 김세문(金世文)의처 최업이(崔業伊)(五三)등을 체포하고 그자세한 내용을 드건대 전긔삼명이 공모하고 시내율목리(栗木里)오십팔번지 대금업(貸金業)하는 오일낭(吳一娘)(三)이라는녀자를 사이에두고 일수를 쓰라는 사람을 소개하야준다고 서로채무자가되야 자긔들이 보증한다하고 채무자네를 테리고오지도안코 여체용금을 진하야준다고 말한후 채용금은 전긔삼명이가지고 그돈으로 오일낭은모든것을 신용하고 계속적으로 대금(貸出)하야 그중에서 얼마간식처럼하위에 달하야쓸으로 이것을 념려하고 채무자를 내사(內査)한결과 채무자를 내세운것이업고대개는긔저업는위명(僞名)으로채용하얏던것을알고전긔삼명이공모하고사취한것을 알게되여 체포된것이라는데 전긔삼명중 최업이는 입신 구개월의 임부임으로 불구속 취체중이나 전하는바에의하면 시내에 산재하야 세찬계(歲饌契)십사개로 단니며 서긔를보아주며 교묘한 수단으로 사취한금액이 천여원을 합하며 전부이만여원이나되리라는대 그중에는 남편의노름빗첫을제공한자도잇서 사건의 취조에따라얼마나확대될지 모르는 되는바이라한다

南鮮鐵道所有地 小作解除를要求

農地令實施로不得已한일이라고

關係作人側大恐慌

【麗水】 남선철도회사(南鮮鐵道會社)에서는 동철도부설할당시에 려수읍만에도 약삼십만평의 철도용지를 매수하얏든바 매수당시에 토지매도인에게 대하야 그토지를회사에서 사용할때까지는 무료로소작 하라는 선언이잇섯다 하는바 요지음와서 돌연히각소작인에게 대하야 소작해제를 요구하며 동시에 일반철도용지 소작인사이에서는 이에대한 물론이매우 크다고한다

麗水驛長談 별항보도한사건에관하야 낙철려수역장은 다음과가티말한다

원지주(元地主)에게철도용지를 매수할때에 철도측에서사용할때까지 소작을인정 하엿슴은사실이나 금일농지령(農地令)실시로인하야 만일그대로소작과계를 계속하게 되다면 삼년이내에는 계약을해제할수업게 됨으로 자연철도측에서는 비록그안에 이토지를사용하려 하여도 사용하지 못하게 될으로 소작해제를 요구하게 된것이며 소작료증수는 철도측의수입을 위함이 아니라 순연히소작관리에 필요한 비용에충당하기 위함입니다

003634

針灸醫師 飮毒自殺企圖

【長興】 지난오일오전십일시경에 전남장흥읍내 이로하리곽에 무숙하고잇는 침구의사 김동혁(金東赫)(二五)이 독약을먹고 고민하는것을 려관주인이 발견하고 곳응급수당을 가하여생명에는 관계가업다는데 자세한 내용을 탐문한즉 전긔김동혁은전남목포부내에 여엽소를두고 지방출장을 하엿든중 특별한수입이업서 생활곤난과 또는자긔자신이 불구자인것을 비관하고그와가티자살을긔도한것이라한다

石炭車에치여 學生一名重傷

【文川】 문천군하우리(?)에서 읍보통학교에다니는 김득환(金得煥)이란 학생이 오일아츰 학교가든도중 석탄을만재한우차에치여 다리가 부러지는중상을입엇다는데 방금 원산도립의원에서 치료를밧는중이며 그우차부는 동서에인치되여 취조중이라한다

兼二浦에窃盜

【兼二浦】 황해도 황주군겸이포읍 욱정이십구번지(兼二浦邑旭町二九番地)수육판매업(獸肉販賣業)윤경주(尹?)의집에는 지난륙일새벽하시경 절도가침입하야 현금십일원여를 절취하야가지고 도주하엿다는데 이급보를접한 소관겸이포 경찰은 방금사방으로 범인을엄탐중이라한다

地方人事

▲三木虎吉氏(南市公立普通學校校長)新任人事次今月五日本社南市支局來訪
▲徐庭湧氏(丹山面長)新任人事次五日本社榮山支局來訪
▲權寧俊氏(大田府立醫院醫官)小鹿島慈惠病院榮轉人事次本報大田支局來訪
▲千斗湜氏(求禮地方敎化主事)新任人事次去五日本報求禮支局來訪

自稱"山林看守" 金八錢也를强奪

前科三犯의金文連

【江景】 충남론산군연산면송산리(松山里)뒤산에서 지난이일 오후 두시경에 초군(樵軍)네사람이 솔입을따서 합식시고 나려오든중 돌연산등을 넘어오는 사람이 나는면에잇는 산림간수이다 솔입을 도벌하여가는 너이들은 용서할수업스니 벌금사십원을 내라하고위협함으로 초군들은 절절이사죄를 하엿스나 필경그자는 달려들어서 옷을모다벗기고 뒤지여서 한사람에게 돈팔전이들은것을 빼서가지고 어둠에 초군들이 알고잇든 면서긔를맛나게되여 그자가 산림간수가 아닌것을알고 추격체포하야소관 경찰서에 고발하엿든데 범인은 주소부정의 전과삼범김우런(金又連)(四六)으로소화륙년도에 복역중간수를 칼로찔르고 도망하려하엿든 흉한이라고한다

長城에雨雹

【長城】 전남장성에도 지난륙일 오후여덟시부터 바람이불기시작하야 칠일새벽부터 각금우박이 나리엿는데 치위는바람을따라 그대로계속고잇서서 농가에서는 비여노흔벼가 단이상할뿐외라날이구진만큼 건조를잘못하야 엎친데덥치는격으로 조흔쌀을 내이지못하야 피해가만타고한다

今九日夜 午後七時半부터 崇專體育館에서

京城延專籠球軍 對抗籠球戰

◇主催 關西體育會、崇專體育部
◇後援 朝鮮日報社平壤支局

仁川 어린이音樂會

▲時日場所 來十日午後七時內里禮拜堂
▲會費 五錢(어린이에限함)
◇主催 牛角里幼年主日學校
◇後援 朝鮮日報社仁川支局

江景 各町對抗蹴球戰

▲時日 十一月十一日午前十時
▲캡텐會 十一月九日午前十時
◇主催 金相德商店洋靴部
◇後援 江景體育會、本報江景支局

明川 嶺南蹴球大會

▲時日 十一月十四、十五兩日間
▲場所 酒浦그라운드
◇主催 酒浦體育會
◇後援 朝鮮日報明川支局、東亞日報花興分局

淋病 治療와性病豫防에絶對權威 ブラオンギン ケンゴール

本劑는、前東京吉原遊廓吉原病院長으로十數年在任하시든佐藤先生이多年實驗과學理에基하야가장合理的인局所銀劑로完成發表한것인대、多數專門家의臨床實驗에依하면、淋菌을殺滅하는데最重要한深達、殺菌、消炎三作用이敏速的確하고、治療期間을極端으로短縮할수잇는點은、絶對로他藥의追隨를不許하는바이다。그리고殺菌力이매우强烈하야○、五乃至○、八瓦(即尿道粘膜에塗布하는程度)의極少量으로、使用一回마다그效果가顯著히나타나고洗滌補入藥等가리滌液과함께淋菌을後部에送入할念慮업고따라서副睾丸炎、攝護腺炎、關節炎等을併發하는것가튼念慮는絶對로업고도리허미리염려를豫防하게되는作用은、더욱本劑는性病豫防으로使用하야도、前記와가티殺菌强烈하야事後救急時間後의使用이라도그作用은絶對로效能을期待할수잇는것이다

于先文獻으로本劑의知識과實驗報告及試驗等을아시랴希望者는振替이나葉書로申込次第送呈

新發賣 (普及品) 一圓九十錢
二○瓦入(約十回分)三圓六十錢 五○瓦入(約二十五回分)七圓 八○瓦入(約四十回分)十圓
(但婦人用에는... 添付함) 全國有名藥店에서販賣
東京市芝區三田綱町 日東製藥合名會社
SK-20

農林省比較審査 甲位入選機
カミナツゼ ミトツ型 輕油發動機
他와갓지高價의油로서 運轉치아슴니다 다만 壹圓貳拾錢자리 輕油로完全使用됨
朝鮮發賣元 釜山大倉町(驛前) 合資會社 森田商會機械部 電話六五六番・振替三四四七番

專賣特許
籾摺機의王座 砲彈型無傳導式出現
馬力은少하고能率은高함니다 他機와갓치碎米는全無 故障은絶對無 多한 音響과 胴摺나 ベルト等을 使用치안코 無傳導로籾을摺함

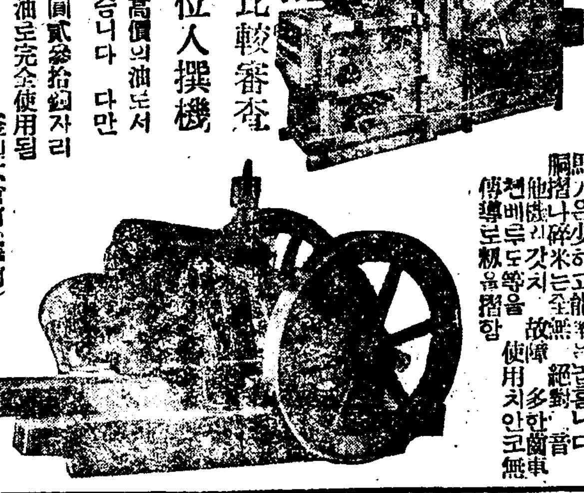

京城鍾路二丁目 完全修理 時計 普信堂時計舖

廣告
本組合에서藥草栽培의獎勵와生産品의消費助成과合理的販賣를企圖하야 左記와如히藥令市를開催하오니多數來臨하시기를仰望
昭和九年十月 日 咸南藥草栽培組合 白
左記
一、開催期間 昭和九年十二月一日부터三十一日까지三十一日間
二、開催場所 咸興府 內
三、委託販賣方法
(一)委託된藥材의送附는咸興府有樂町咸南藥草栽培組合藥種委託賣買倉庫部
(二)前渡金 前項送附에依한藥材에對하야는到着現品販賣見込價格의約半額은前渡함但前渡金에對하야는日步七錢의割合으로放賣期日까지計算하야利子를受함
(三)委託販賣手數料는販賣價格의一分으로하고買主로부터受함

瑞西製十八金代用側最高級品
◇大急告 弊店開業十週年記念으로저特選宣傳品으로左記商品에限하야大犧牲價로提供하오니一次下命試用을바라나이다。不如意時는換退可함。御注文은大歡迎半打以上注文一個라도呈함
新型 特製 時間表付 1934 十六形懷中時計
十八金代用金側16型十五石入アンクル 市價二十五圓品 特價金 七圓也
クローム側16型十五石入アンクル 市價二十圓品 特價金 五圓也 クサリ及メタル付
(布附) 十個年保證品 九形腕時計
十八金代用金側十石入アンクル九型 市價二十五圓品 特價 七圓也
クローム側十石入アンクル九型 市價二十圓以上品 特價 金六圓也
先金注文一切送料負擔함
京城府若松町三四 振替京城二二六八番 東亞公司時計部

大正館 櫻井町 本局二四
十一月八日より龍山にて 京城映畫ファン待望の巨篇 三大映畫近來の快作 代劇
阪妻九州男東籠子主演 勇み肌一心太助
ウイルヘルム・ディーレ リリアン・ハーヴェイ主演 踊る奧樣
喰ふか喰はれるか?

浪花館 明治町一 本 三
十一月七日堂堂大公開 晩秋を飾る銀幕の大巨篇待望久しかりし空のグランド、ホテルの訪れ!! 六大スターの大饗演 堂々獨占大封切!!
一、M、G、M特作日本版一部 分天然色映畫 監督ウイラード、マック 主演フランク、モルガン ヂヤツキ、クーパー
▲紐育ハリウツド 演藝の中心は紐育からハリウツドに移ツテ居る。舞臺と映畫スターの熱演に豪壯華麗絢爛たる大レビュ映畫
二、M、G、M超特作日本版 監督クラーレンス、ブラウン 主演ジヨン、バリモア 其他六大スター共演
▲夜間飛行 妻をそして戀人をあとに濃霧、暴風雨と鬪ひ、峻險嶮嶺上を冒險飛行を敢行して航空路を開拓する

中央館 水標町 電本三四○
當ル六日特別大公開 燦然として晩秋に輝く美しくも哀しき悲の華情を秘めた本年度新興太秦映畫の巨篇特筆!!
新興キネマ本秋超弩級豪華篇 前科もの二人女 全拾二卷 原作 長谷川伸氏 鬼才 石田民三監督 森靜子 花房勝子 主演 鈴木登子男 良之助 助演 竹井諒 押本七之輔
水戸黃門 後篇 全九卷 正邪爭闘篇 松本泰輔、小金井勝、毛利峯子 松本田三郎 共演 五十鈴桂子 阪東扇太郎、衣笠淳子 特別出演 お待ち兼ねの後篇愈々最後の大詰へ急ピッチをあげての爆笑篇
米國パテー映畫超弩級作 オールサウンド日本版 錄音S・S・システム 監督フレッド・ニウメーヤー サム・テーラー ロイドの笑の王國 全七卷 ハロルド・ロイド 主演

朝鮮劇場 仁寺洞 電光二三二
十一月五日낫부터(日曜祭日은三回興行) 獨逸本格的名篇封切 獨逸우파社超傑作文藝青春抒情詩(日本版)
그리움든하이델베르히 全九卷
昨日도오늘도하이델베르히古城에는한갈가티、한떨기의사랑의꼿이피엿스니、그이얘기도어느듯青春追憶의한꿈이되고말엇든가!
獨逸우파社超特作(日本版) 名匠그스타프、오스이카監督 歐洲最大名優윌나、그라우스主演 第二의人生 全九卷
河合映畫社超特作 안개의밤길 全七卷

産業

慶北線貨物運賃 高率反對運動

朝鐵의朝運擁護手段으로 生産者、荷主側損害

【尙州】朝鮮鐵道株式會社의營業線中에 가장黑字를마히내는 慶北線의貨物運賃이 局線에比하야 約倍額의高率이고朝鮮運送會社의代行店인⊙運送店에對한不平으로써 慶北線各地生産者、穀物商及荷主側과京釜本線의 主要都市인大邱、金泉等地의大穀物商側에서 此等不合理한運賃率及制度에 絶對反對하야左記三項을總督府鐵道兩局과、朝鐵本社에上京陳情하얏다한나

一、慶北線貨物運賃率減下의件

二、同貨物積降時約制撤廢의件

三、同一年間責任噸數附割引制撤廢의件

그詳細한內容을 探知한바에依하면 貨物運賃이一般으로局線及他線의約倍額이요또는所謂營業料(料程)이라는것이잇서서區域間에는 倍額以上의 暴利를取한다고한다 生産者의損害는勿論이어니와 地方發展上에打擊이적지안흔것은 事實이明白한바이오 더욱히朝鐵의⊙(丸星)運送會社의 擁護政策上幾多의便宜를、⊙會社에만ㅣ付與하야 他運送店의 追及을防止하는手段이 아인가한다

⊙運代行店에 特約制設定

朝鐵會社에서는 朝鮮運送會社의代行店인 慶北線各驛⊙運送店에限하야 貨物積降에 對한것을特約하얏다는대 假令玄米一貨車의積降手數料는 大略如左하다한다

五、二八圓 積込料

內譯

、四九五圓 朝鐵會社手數料

、四九五 ⊙本店手數料

、七九〇 ⊙代行店入

三、五〇〇 積込人夫賃

外에도不足하야 ⊙代行店手數料라하야 五圓二十二錢을吸取하니後者五圓二十二錢에 對한手數料는重複의 感이업지안이하며그外에도 檢査及保管의美名을가지고檢保料로써 一叺에對하야金四錢式을 搾取하니一貨車에五百叺을 積載하다며檢保料만 二十圓이라는 巨額이되야 結局 一貨車에 三十圓五十錢을支出한다는 空前未聞의特定運賃일것이다

그리고多角的으로⊙運送店에對하야美名을빌어서 營業을保障하고잇는例가 또잇다

一年間〃五萬噸〃의 責任附割引制實施

朝鐵會社서는 一年間責任附割引制라는規程을設하야 五萬噸以上을取扱하면一割(醴泉ㅣ安東은一割五分이라한다)를減下한다고한다 慶北線一帶의物貨噸數는 大略六七萬噸에서나지못하는模樣인대 五萬噸以上을目標로한은 沿線各⊙運送代行店으로하야서 本物産을出貨케하자는것이分明한事實이다 그亦正當貨金을朝鐵本社에서受入하야 一年統計를한後五萬噸以上이면 그一割(醴泉ㅣ安東一割五分)支拂한다는것이나 生産者의利益은 하나도업는것은事實이다 그리고一割引하얏다는運賃도 貨物自動車로輸送하는賃金보다도高率이라함에는 놀나지안흘수가업다하다

貨物自動車로 對抗을準備中

別項과가티不合理한朝鐵의運賃에 慶北線一帶의生産者와荷主側은 其手段方法에憤慨하야前記와가티反對運動을일으키며一方으로는陳情하야 減下함이업다하면 斷然히貨物自動車로써 全部를輸出하기로하얏다하니 政府의 補助를가지고朝鐵을擁護하야 地方啓發을한다는朝鐵의面目이 頗히注目되다한나한다

山城鎭과白城子에 種豚種羊場設置

品質改良飼育法改善에努力

【奉天】現在滿洲各地에서飼育되는豚은 約八百萬頭可量되는바 此等의豚은 品質不良多種不良生育遲遲 또는貧性的이어 副業에 不適當으로 當局에서는一般農民의 福祉增進、副業獎勵의見地에서 去一月來吉林山城鎭에 種豚場을設置하고品種改良과飼育方法의改善에努力한바結果成績이良好함으로今番에다시寶北線沿線綏化에 同樣의種豚場을新設하고 十一月一日부터開場하기로되엇다한다

그리고緬羊은 約四百萬頭가飼育되고잇다는바 滿洲는其飼育이適當한에 不拘하고 品質이不充分하고 一般飼育者는肉主毛從을 目的으로 飼育하고잇는關係上 産出高成績도매우不良하야豚과同樣으로 不齊沿線白城子에는 種羊場을設置하고十一月一日부터 開場하야緬羊의品質改良에 努力하기로되엇다한다

錦州安東에 鹽務署

【奉天】滿洲國의行政區劃改正에따라 諸般業務도改革되고잇는바 今番財政部에서는새로히錦州及安東兩省에鹽務署를設置하고 現在의營口鹽務署를奉天鹽務署로 改正하기로되엇다한다

燐寸	九、二〇七
生金巾類	四〇、三三四
晒金巾類	一六、七九五
진ㅣ스	二三、八一六
太綾布	三八、六七六
絹綿十	七、五五一
毛織物	二六、〇〇四
絹織物	五四、六七三
洋紙	七、五三五
石炭	一一、四八〇
세멘트	九、二七二
陶磁器	六、六七一
鐵鍋	二五、三〇三
레ㅣ루	五、八二五
鐵管及鐵板	一二一、三二七
鐵管	六、六三〇
釘鉛類	六、四四〇
鋲類	八、二五〇
合計	一〇七五、一三七

黃海道桑田耕作審査

【海州】黃海道農會에서는道內桑田耕作狀況을審査코저 去二十八日부터三區로分하여 海州、殷栗、黃州、鳳山、信川을一區로定하고 瓮津、長淵、松禾、延安、安岳을 二區로하고 金川、平山、新溪、谷山、遂安、瑞興을三區로하야 道에서審査委員이 各郡에出張審査키로되엿다고한다

各地棉花共販

【盈德】慶北盈德郡에서는一般農家의副業으로 養蠶製紙 繩叺等 其他各種副業獎勵에注力하여오는中 今年度에特히棉作을獎勵하야 去十九日부터 農産共販場에서 共同販賣中이나 一般의便宜를圖코저每市日만販賣키로한바 棉作不振關係로 共販場內도閑散한模樣이며 時勢는如左하다고한다

▲一等十八錢六厘 ▲二等十七錢六厘 ▲三等十五錢七厘 ▲四等十二錢八厘 ▲五等八錢五厘

【奉化】奉化地方은地質의關係도 아직陸地棉이適宜하지못하다하야 郡農會當局에서그獎勵에힘쓴바업섯더니 今春에와서粗惡한在來棉은 排斥하게되고極力陸地棉獎勵에腐心하는한便 講師를招請하여다가各面職員 農村振興組合幹部 農會指導員에 講習을식히며督勵方針에서國費道費農會費로써 棉作을補助하는等 爲先乃城、物野、鳳城、明湖、祥雲五個面에作付段別三百町步로써 實施하여왓는바 今年의支離한長霖과 經歷이업는처음栽培라는것을미루어그成績이佳良하엿다는데 지난二十日부터 棉花共同販賣를開始하엿다하며 價額은每斤에如左하다고한다

▲一等十八錢三厘 ▲二等十七錢三厘 ▲三等十五錢三厘 ▲四等十二錢四厘 ▲五等八錢五厘

【大田】忠淸南道에서 棉花販賣高가 去十日二十日現在로 五十一萬四千斤에達하얏다는바 今年은多少水害가不無하나 比較的成績이 良好하다고하며 各郡別로보면如左하다

大田	九四、五八〇斤
燕岐	六七、一一五
公州	二四、九二六
論山	一一、三一九
扶餘	三七、〇三六
舒川	五四〇
保寧	一四、七五四
靑陽	三三、一七〇
洪城	四〇、六四七
禮山	五一、五一四
瑞山	六二、九七八
牙山	六〇、九三九
天安	一四、三五二
合計	五一三、八七〇

【英陽】英陽地方은高原地帶인關係로 當局에서도 棉作은適宜치못하다는推想으로 等閑視하여오든바 年來의試作成績이良好함을認識하고 數年前부터極力注力하여오든바 今年에至하여서는 三百八十町步나耕作을식혓는데 郡農會擔任技術員의徹底한指導와結實時期에氣候가順히 良好하엿슴으로反當收穫이前年에比하야 增加되얏고 價格이騰貴하야 段當高三十五圓乃至最低八圓假의收入을보게되야 當業者側에서는活命水를어든셈이라고 棉作栽培를高唱하게되니 只今까지는輕視하여오든棉作의將來가 注目되다고한다

九月中元山港貿易

移出入額百三十九萬餘圓 比前年同期二十五萬圓增

【元山】九月中元山港移出入額은 百三十九萬八千八百六十圓인데 其中移出이三十二萬三千六百二十三圓이고 移入이百七萬五千二百三十七圓인바 이것을前年同期에比하면 移出十六萬四千八百五圓 移入九萬一千八百五十二圓의 增加를示하엿다 增加理由를探知하면移出에잇서 穀物價의騰高에依한米、大豆가相當히移出함과黑鉛、金鑛等이 前年보다增加함에잇고移入의增加는 機械類、石油類織物類의增加와 臺灣米의減少等에依한다는데 移出入品을들면다음과갓다고한다

—移出—

米	四九、〇五八圓
大豆	一〇三、七二四
黑鉛	三〇、一一〇
金鑛	四七、七〇〇
牛	四七、四八〇
肥料	二、七六二
合計	三二三、六二三

—移入—

小麥粉	四三、八五二
砂糖	一〇、〇四六
揮發油	三、九六五
燈油	七五、六〇〇
爆發藥	一四、九〇〇

豐川果樹業狀況

總面積近十七萬坪 果樹業者七十八名

【豐川】黃海道豐川의果樹業狀況을보건대總面積이十六萬八千九百十九坪이고 果樹園經營者는七十八名인데年年이改增되여가며 昭和十年新春栽培豫想을보건대苹果 梨의本數三萬株에達하리라하며今年度부터는販路擴張됨을따라生産者들은 中間商人에게 生産地인豐川에서放賣를中止하고 直接國外國內로販路를開拓케되엿다고한다

養鷄講話 ⑪

開豊農園 李秀允

育雛와準備事項

1、品種選擇

育雛成績의 良好와不良에따라 養鷄의成功과失敗가 關係되과가티 育雛를 始作하기前에品種을 選擇함이 또한 重要事項이라고 할수가잇다。育雛의成績이 아무리 良好하여도 品種이不良하면 成鷄의能率이不振할것은 事實이다 그러함으로 初生雛를 購入할時에 注意할것은 虛僞的 廣告의手段에 떠러지지말고 信用할수잇고 自己가親히 內容을 알수잇는고데서 購入하는것이 安全할것이다

地方에서 初生雛를 注文한結果를 보면 白色레구혼을 注文한것이 黑、黃色이 석겨오는것이 잇다 그러함으로 內容을알수잇고 信用잇는고데서初生雛나種卵을 購入하지아니하면 意外의失敗를不免할것이다

2、雛의選擇方法

母鷄나 孵卵器를 勿論하고孵化되雛가全部 健全한것뿐이라고는할수업다 育雛를함에는健全한雛를 選擇할 必要가잇다 雛는 先天的으로 虛弱한雛임으로 注意하야보면 優劣이잇合을 容易히알수잇다 손으로 드러보면 健全한雛는 體力이強하고 脚力이잇슴으로 活氣가잇合을 알수잇스나 虛弱한雛는 그와反對로 손으로쥐여보면 솜(綿)을 쥐는것가티體力과脚力이업시無氣力함을 알수잇다 그러고初生雛의重量은 ……수잇스나 七匁內外의雛는 아모리功力을 드려도 完全한育을 企待치못할 것임으로雛를選擇함에는 以上과가튼 注意를要한다

(暖爐育雛의光景)

給溫育雛와種類

1、暖爐育雛

雛의育에 必要한條件中에업지못할 溫源에對하야 여러가지 種類가잇스나 暖爐育雛는其中에도 第一理想的이라고할수잇다 經濟上으로보아 溫源費가 低廉하고 使用에 便利하며 自動調溫裝置가잇슴으로 溫度의均一을 保證할수잇슴으로 三、四百首以上의 育雛에는 暖爐育雛가 第一良好하다할수잇다

暖爐의構造는 暖房用暖爐에近似하나 投炭口가 上面에잇고 亦是上面에 排熱孔의裝置가잇고 暖爐에亞鉛版(함석)삿갓(傘)을 씨워熱이 直接上昇함을防禦하엿스며 上部의 排熱孔과連絡된 自動調溫器가잇슴으로 所要以上의 溫度로될時에는 調溫器의原動子가膨脹함을따라 排熱孔이 開放되고 同時에 熱氣가 排出됨으로 雛가잇는 場所의 溫度는一定하게 繼續된다 그러나傘의高低와 暖爐와의 距離如何에따라 溫度가 相異한것은事實이다 體力이强大한雛는 虛弱한雛에比하야 高熱한곳보다 低熱한 場所를擇하고 虛弱한雛는 그와反對로 熱한곳을차자함으로 圖解의四圈을 다適當한間隔으로 溫帶라고 稱할수잇스며 羽數와育雛室의 構造如何에따라 調節할수잇다

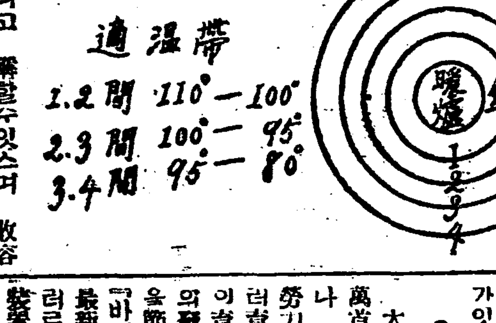

2、電熱育雛

電熱을 利用하야 育雛하는것이니 實熱暖爐와 그原理가 相等하다 金刑電熱器에는 金의外線二、三寸의內側에 二條의 三寸의內側에 二條의 電熱線을 裝置하야 溫度를 持續하게 하는것이나 電氣料金이 高貴한곳에서는經濟上不利益임으로 考慮할必要가잇다

3、보일러育雛

大規模로 一時에 幾十首 幾萬首를 育雛함에는 石炭暖爐 나 石油暖爐 가튼것 으로는 勞力과時間을 虛費함으로보일러育雛를 아니할수업다 此種의育雛用으로 보일러는 最近의精密한것이요 그精密함과 勞力을節約함은 以下에 論하려는 『바데리育雛』와가튼 育雛界의 最新方法이라할수잇다 即보일러로부터 파입이 左右兩側에 裝置되엿고 보일러에投炭하야 熱湯한熱이 其周圍及上面의 湯을熱하게하고 熱한湯은 往行파입으로가고다시 復行파입에 依하야 보일러로도라오며그循環이極히 合理的으로 되여左右兩端에 對한 溫差가업게되엿것이나 專業家의 大規模에適當한것임으로農村副業養鷄에는 不適하다고할수잇다

平南酒類釀造高

昨年八月부터今年九月까지 二十二萬三千百餘石

【平壤】平壤稅務監督局管內에잇서서 昨年八月부터 今年九月까지의 各酒類釀造高는 二十二萬三千百四十五石으로서其稅額은 三百六十七萬七千五百九十二圓인데 前年度에比하면 釀造石數三萬七千五百十三石、稅金六十二萬五千四百八十九圓의增加를보히고잇는바 이제各酒別釀造實績을보면다음과갓다

	昭和八年度	昭和七年	比較增減
▲淸酒 石數	一二、二四三石	九、〇八二石	三、〇六二石
稅金	三〇八、八九七圓	二五三、八三三圓	五六、〇六五圓
▲燒酒 石數	二二、一三三石	一七、四九五石	三、六三七石
稅金	三、二〇七、三〇三圓	二、八六七、八六七圓	五三九、四三五圓
▲藥酒 石數	九、四九九石	七、八九八石	一、五三三石
稅金	八六、八〇四圓	七八、九六〇圓	一七、五四四圓
▲高粱酒 石數	一、一九九石	一、〇七五石	一二四石
稅金	五四、七七九圓	四七、六六八圓	七、一一三圓
▲甘味葡萄酒 石數	二四〇石	一四五石	九六石
稅金	七、九八一圓	四、七九八圓	三、一九圓
▲杏酒 石數	三石	—	三石
稅金	三九圓	—	三九圓
▲合計 石數	二二三、一四五石	一九五、六三三石	二七、五一三石
稅金	三、六七七、五九二圓	三、〇五二、一〇三圓	六二五、四八九圓

盈德産組發起總會

【盈德】慶北盈德郡內有志들의發起로盈德産業組合을 組織하고 [illegible] 認可를申請中이든바 …… 으로組織되는바重要産物中紙物木炭窯物叺子繩其他를 網羅하야 直接取引키로되엇나 其外에도 組合員의便宜를 爲하야共同販賣購入키로 斡旋까지하는바前途가頗히有望하다고한다

忠北米收穫豫想(第二回)

―六八三六三三石― 比昨年八萬石減

【淸州】忠北道의 第二回米收穫豫想高를보면 다음과가튼데 昨年에比하면八萬餘石減이나 平年作에比하면 萬餘石增이다고한다

▲今年十一月一日現在
六八三、六三三石—豫想高
八二、〇七八石—比昨年減
一一、〇二〇石—比平年增
一、四四—比平年增加率

▲前五年間
六六九、六〇三石—平年作

慶南秋期麥作 八萬石減收

【釜山】慶南道昭和九年度麥實收高는 五日如左히發表되엿다는데 總收穫高百七十九萬八千五百七十四石 作付別十八萬千二百九十八町一段步이며 實收高는昨年同期에比하야 約八萬石減少를 呈하엿다고한다

▲大麥 作付段別 一四九、八三一町六 收穫高 一五一八、五一一石

▲小麥 作付段別 一二、三三一町四 收穫高 八九、三五九石

▲裸麥 作付段別 一九、一三五町一 收穫高 一九〇、七〇四石

▲合計 作付面積 一八一、二九八町一 收穫高 一七九八、五七四石

抗對百貨店 小賣商救助策

小賣戰線異狀잇다 【七】

大田 梁基哲

日本에잇서서도各百貨店은各地에支店分店設置를 競爭的으로해오는바 昨春에生긴百貨店自制案에依해서 一時中止狀態에잇다

日本百貨店 協會의 自制案을보면 第三條에 支店 分店의 新設은 當分間이것을 行치안키로함 但目下建築準備中의것에對해서는 商工省에具申해서 承諾을엇기로함

朝鮮에잇서서는 엇더한가? 東亞婦人商會가 平壤 大邱 光州 順天 全州等地에 支店이잇스며 丁子屋도 平壤 元山 咸興 新義州等에 支店이잇스며 三中井도 大田 大邱、平壤 群山 光州 京城 釜山 木浦 元山 興南 東京 咸興 晋州에支店을갓고잇나 其他「コマヤ」吳服店이 釜山 馬山 大邱 大田 京城 鎭南浦 統營 近江 京都에各支店을두엇스며 『トヤマ帽子店』이 京城 仁川 平壤 咸興 大邱 釜山、木浦 光州 群山 大田에各支店을設置하고잇다

此外에 連鎖店에잇는 『和信連鎖店』을 말하지안흘수업스니 그것이 全朝鮮各地에 設置되는時에는 一般中小商業者에밋치는影響이不少할것이다

이것역시 百貨店連鎖化實現의 本條件으로 任意連鎖店의形態를가진것으로 前記여러가지各地連鎖店과 더부러朝鮮小賣商史에 色다른記錄을남길것이다

第六章 小賣店 壓迫의程度

第一節 百貨店에壓迫밧는商品

最近東京市商工課에서 調査한것을 引用해보건데 調査對象 一八七六件中 現實에그店舖所在地로부터 五丁에서 一四七件이壓迫을밧고잇다는것이 約八分되고잇다 그러나 實際의影響은 百貨店의 取扱하는 商品과가튼것을取扱하는商店은 大小不拘하고 打擊을 밧고잇는 것은 事實이다

다음에 引用하는것은 被調査各種業者에 對한位置로서본直接打擊者의 比率을 보여주는것이다

(가) 打擊率一割以上의 商品 第一打擊이큰것은 運動具遊戱品 樂器品及樂器의 四%그다음第二는 陶磁器의一五% 第三은玩具의一四% 第四는吳服의一三% 第五는藥子의一一%이다 其他雜貨 洋品 電氣器具、藥品 染料及化粧品도 一〇%以上의 打擊을 밧고잇나

(나) 打擊率 七分以上의商品 家具 食料品 酒 味噌 醬油 洋服 綿紗 貴金屬 時計及硝子器等은 九%乃至七%의打擊을 밧고잇다

(다) 打擊率五分以上의商品 靴 鞄 샤쓰 『다비』文房具 書籍 乾物 罐詰等 五%의 打擊을밧고잇다

(라) 打擊率 五分未滿의商品 傘 燃料 이부자리 編物織物 靑菜及魚類等은 五%未滿의打擊을 밧고잇다

第二節、百貨店賣上高로본打擊

推察 昭和六年度의 東京各百貨店의 賣上總計推算高는 約一億五六千萬圓이다 이賣上高는 百貨店의進展에依하야 百貨店이獲得한것이니 이만치一般單位商店의 賣上을 侵略했다고 볼수잇다 이것을東京市民 一個年間의消費額의推算高約十億圓에對照하건데 約一五%內外이니將來는몰나도 적어도現在는 一般評論과가티 大打擊의程度에는 達해잇지안는듯도하나

第三節 其他

原因으로본壓迫

以上과가티 單獨小賣商今日의 不振原因은 百貨店의伸展特히그民衆化가 큰힘이잇섯다고할수잇스나 單純히 百貨店만의 壓迫에만 起因되엿다고보는것은 不當하다 百貨店以外에 下記의諸原因이잇다는 것을이저서는안된다

一、一般的不景氣

二、消費組合의發達

三、公設市場의普及

四、生産者의直接販賣

더욱이이外에 原因이될만한것으로 消費者의 直接團體的購入 及各地의刑務所所製作品의市場進出等이잇다

第七章 中小小賣店과百貨店의比較

第一節 仕入上으로본比較

무어니무어니해도 仕入은商業에잇서서 第一重要하다고볼수잇다 百貨店의仕入方法이 卓越하다는 말할것도업거니와 한거름더드려가서 資本力이偉大하다는것을 보지안으면안된다

百貨店은 적은生産者를 제맘대로한다 百貨店때문에 우는 生産者는 만이잇다 生産者는恒常 百貨店에서、廉價納入을 强要된다 資本의回收가어려운 生産者는 다음일을 할수업슴으로 無理를무릅쓰고라도 팔지안흐면안된다 百貨店은 小生産者에게서만 仕入을 有利하게하는것이아니다 生産者는어쨋든 팔지안흐면 안된다면 그는곳自滅이다 여기가 百貨店의强點인것이다 그러므로 無理라도 어느點까지는 參수밧게업는것이다 生産者가 이것을 實行한다면 直接販賣의 機關을 創設하지안흐면 안되다

이와反對로 中小小賣商은 資本力이적음으로 資本力을가지고서 仕入을 支配할수는업다 生産者를 호려하기는커녕 머리를숙이지안으면안된다나 그러므로 廉價上의競爭을 할수업고 不利를 消費者에게 轉嫁식이지 안으면 안되게된다 이것이 곳 消費者도서의 非難點이다

이런非難을 두려워해서 仕入價格의 高價分을 自己가負擔해서 廉價를 식게한다면 彼等은 資本을 갈거먹어서 自己를 亡처버리지안으면 안되게된다

東拓慶源牧場 緬羊飼育順調

東拓慶源牧場의 緬羊飼育成績은 豫想外의好成績을示하야十月末現在飼育數는 二千百三十四頭로 今年五月陽還當時에比하야 僅히十頭의減少뿐이요 種付를終了한것은百十二頭이다

七、八兩月의 商品券賣上

前年보다增加

總督府商工課調査의七、八兩月의中元時節의 全朝鮮商品券賣上高는 左의如에達하여

七月 一三〇、二七六圓

八月 八〇、三六四圓

으로 前年에比하야七月은一割、八月은二割五分의增加를示하얏다 그리고商品券利用者는主로中産階級以上인데 前年보다增加를示하얏다

奉天穀物價 騰落狀況

【奉天】奉天省 公署總務廳統計科發表에 依한奉天市主要穀物二十二種의 十月分卸賣物價를調査한바 其騰落狀況은다음과갓다

一、前月에比하야二分九厘低價

二、本年一月에 比하야二割九分二厘高價

三、過去半年間의 騰落狀況如左(指數는本年一月을一〇〇으로함)

五月 一二一•六 六月 一二二•七
七月 一三〇•四 八月 一四〇•四
九月 一三三•四 十月 一二九•二

四、前月에比하야 騰落한品目은如左

騰貴=小米 粟子 元米 下落=粳不 包米 豆餠 大豆 蕎麥 粳十

副業産品時勢週報

(朝鮮副業協會調査)

京城 (十一月六日)

◇菜蔬類

品目	單位	價格
고구마	一貫	[illegible]
토란	同	[illegible]
馬鈴薯 白	同	[illegible]
同 赤	同	[illegible]
人蔘	同	[illegible]
외 朝鮮産	百個	[illegible]
외 中國	同	[illegible]
수박 臺灣	一貫	[illegible]
同 土産	同	[illegible]
茄子 土産	百個	[illegible]
일년감	一貫	[illegible]
靑葱	同	[illegible]
쑥갓	同	[illegible]
양상치	同	[illegible]
미나리	十把	[illegible]
蓮根 土産	一貫	[illegible]
生薑 大	同	[illegible]
同 小	同	[illegible]
마눌	百個	[illegible]
牛蒡	一貫	[illegible]
瓜	同	[illegible]

◇果實類

品目	單位	價格
苹果 國光	四貫	[illegible]
同 紅玉	同	[illegible]
同 倭錦	同	[illegible]
梨 早生赤	三貫五	[illegible]
同 朝鮮産	百個	[illegible]
同 日本産	同	[illegible]
同 今村秋	同	[illegible]
同 晩三吉	同	[illegible]
잣	一石	[illegible]
실백잣	一斗	[illegible]
苦椒 朝鮮	百斤	[illegible]
실苦椒 朝鮮	同	[illegible]
胡桃	一石	[illegible]
栗	一斗	[illegible]
柿	百個	[illegible]
大棗 中國産	百斤	[illegible]
同 朝鮮産	同	[illegible]
銀杏	一斗	[illegible]
乾蓮根	同	[illegible]
고사리乾物	一束	[illegible]

◇家畜類

品目	單位	價格
生鷄 雌	百匁	[illegible]
同 雄	十首	[illegible]
生豚	一貫	[illegible]
同 雌	同	[illegible]
生兎 白	五百匁以上	[illegible]
同 외것	百匁	[illegible]
同 雌雄二百五十匁 모다四百匁以上	同	[illegible]
鷄卵	百個	[illegible]
同	一貫	[illegible]
四季鳥卵	十個	[illegible]
鴨卵	同	[illegible]
蜂蜜	石油罐一罐	[illegible]

◇毛皮類

品目	單位	價格
안고라兎毛 三時半以上	一封度	[illegible]
同 三時以上	同	[illegible]
同 二時半以上	同	[illegible]
同 二時以上	同	[illegible]
同 一時半以上	同	[illegible]
同 一時以上	同	[illegible]
同 流毛	同	[illegible]
同 펠트	同	[illegible]
레기스兎皮	一枚	[illegible]
豚 胴毛	百斤	[illegible]

◇購買品

品目	單位	價格
蠶蛹粕	一〇貫	[illegible]
成鷄用配合飼	五斗	[illegible]
育雛用	同	[illegible]
中雛用	同	[illegible]
麸	一〇〇斤	[illegible]
玉蜀黍割(大)	九一斤	[illegible]
同 (小)	同	[illegible]
高粱粒	同	[illegible]
同割	同	[illegible]
驅虫用粉	二폰드	[illegible]
魚粉ㆍ粕	十貫	[illegible]
糠	八五斤	[illegible]
蠣殼	百斤	[illegible]

◇養鷄用鐵網

品目	單位	價格
三尺幅二寸目	百尺	[illegible]
三尺幅一寸半目	同	[illegible]
同 一寸目	同	[illegible]
三尺幅五分目	同	[illegible]
四尺幅二寸目	百尺	[illegible]
四尺幅一寸半目	同	[illegible]
四尺幅一寸	同	[illegible]

◇其他副業品

品目	單位	價格
麥稈眞田 上	十反	[illegible]
同 中	同	[illegible]
同 下	同	[illegible]
經木眞田	十反	[illegible]
杞柳	一貫	[illegible]
藺草	同	[illegible]
栗虫藥	百斤	[illegible]
椎茸	一貫	[illegible]
切乾(써리말린무)大根	廿貫	[illegible]

◇川魚類

品目	單位	價格
자라	一貫	[illegible]
잉어	同	[illegible]
붕어	同	[illegible]
미꾸리	同	[illegible]
가물치	同	[illegible]
메기	同	[illegible]
뱀장아	同	[illegible]
蜆	一升	[illegible]

暴風前夜 (四)

咸大勳 作 金熊超 畵

송전(松田) 해수욕장 (四)

그다음날아츰 성희는 일즉일어나 매일아츰 하든습관으로 혼자서해변가로 나아갓다 때마츰 아츰해스빛이 바다스물우에서 차놀도 소사오르고잇는 장엄한광경이 동천하늘에 전개되고잇나 성희는 이장엄한 태양을 보자마자 그위대하고 힘찬꿀덩어리를향하여 자긔도 모르게

「오-태양이어!」

하고 소리를첫다……그리고는 남아포리카ㅎ사우족이 하는긔도와 거이마찬가지로 모래사장에업대여 한참동안이나 긔도를 드리고잇섯다 열마동안을 엎대여서 자긔도 모를 신비러운감정에 도취되어 긔도를올리고잇다가 성희는다시 상엄한태양을 한번다시 보려고 고요히 업드렷든 자리에서 일어낫다 그리고다시 몸편히 놉헤 소슨 태양을향하여 십자를그엇다…… 이때뒤에서

「일즉나오셧습니다그려!」

하고 서희게 인사하는 청년신사하나이 잇섯다 성희는 그말소리를늣자 깜작놀라 그 말소리나는편으로 향하여 몸을 돌리엇다……그순간 성희는 황망한 태도로 그남자를 치라보며 공손스럽게

「네! 안령히주무셧세요!」

하고 인사를하엿다、그것은혜숙이의 올빠최인석이엿다!

「우리 혜숙이는 아즉도 잠만자고잇는데 참선생은 일즉일어나시는구려!」

인석이는 신사답게 점잔흔말소리로 말하엿다、

「오늘 특별히 일즉 일어낫서요……」

「안이요……그저 오늘은 눈이 익즉떠러젓기 해변가로 나왓서요…… 선생님는 늘이러케 읫느세요?」

성희는 아츰선장깬 애교잇는 얼골로 바곳이 웃스며 이러케물엇다

「네! 저는 일즉일어나는게 이제는 습관이 됏서요……」

하고 그는 점잔케 대답을하고 압호로발거름을 한번옴겨 놋는다 성희도따러서 몃발사국 발길을 옴겻다 그러는동안 두사람은 아지못하는사이에 자욱자욱 모레사장위를나란히 것게되엿다

「부인께서는 아즉도 안오섯서요?」

한참동안 말업시것든 성희는 인석을향하여 이러케물엇다! 사실성희는 혜숙이의 올빠와도 어느정도까지허물이업는 사히엿든것으로 또 이런말까지 뭇게되엿섯다

그러나 이말을 뭇고보니 성희는 무슨실못된말이나한것가터서 얼골이 화끈화끈하여짐을 어찌할수업섯다

「저는늘 내안해가치 다니지를 안치오、이는너누 아메리카식을배워서 혼자향락을 하기때문에……」

인석이는 힘업는어조로 말햇나

「그럼 녀름에는 안오서요?」

「오다구는햇는데 글세올려는지오! 나 착으로 고독한인간입니다 글세 은행(그는모녀사실이된××은행누취잇다)에들나갓나 도라와야 안해는 집에잇는날이 업지오! 그래어린애들은 내가 도라가면 유모들과가티 놀다「압빠」하고매달리는형편이니까요……」

「부인이 바뿌신게죠!」

「밧분게잇나요! 무엇보다도 어린애들이 가엽서요 어너때나 어린이들이 엄마 아빠오서요하는 이닙고 압바엄마 오서요……하는형편이니……참!」

「아이참 어린애들이 퍽고적하겟서요……」

「그러치요 어머니의 사랑을 모루고 잘아지오!」

「그런데 어린이들이 참용헤요……」

「참말 어린이들이 가엽지요 그리고 나도 아ㅡ모란 가정취미를 몰우고 지남니다 성격이맛지아는 부부생활은 비극이야요! 이제는 안해가 안해로 보히지안코 그저 무슨 원수가티요」

「그러시기야 하시겟서요?」

「참말입니다! 이런말을 해서 아주죄송합니다마는……」

인석이는 가든발길을 멈추면서 말햇다、혜숙이는 이맘을듯자 웬심인지 그전과는달르게 이상하게도 인석이에게 대한동정하는마음이 상상이상으로 두려워지는것을 자격스스로 늣기게되엿다 그리하야 속마음으로、고요히 「가엽슨양반」하고 불럿나 그때 뒤에서 「아빠!」하는 어린이들의 소리가 들리엇다 그들는 뒤를 일제히도리보앗다.